R E DE SAN MARTIN 1843
REP. 22

LOS ANDES

DIECISEIS PAGINAS
Incluido Suplemento $ 13,00

Año XCIV | Registro Nacional de la Propiedad Intelectual Año 1974: Nº 1.270.582 | MENDOZA — Lunes 26 de Enero de 1976 | Publicación adherida al Instituto Verificador de Circulaciones | Núm. 31.167

Será considerada hoy la actividad legislativa

Isabel Perón recibirá a la mesa directiva del bloque de senadores peronistas y al comando superior partidario

BUENOS AIRES, 25 (NA). — Con marcada atención se aguardan las entrevistas que mantendrá mañana la Presidente de la Nación, en un lapso de 5 horas, con la mesa directiva del bloque justicialista del Senado —a la que acompañarán las máximas autoridades de esa rama parlamentaria— y posteriormente con los integrantes del comando superior del movimiento nacional peronista.

La reunión de la señora de Perón con los líderes parlamentarios se cumplirá a partir de las doce, según la agenda presidencial suministrada hoy, en tanto que el cónclave con las máximas figuras del movimiento se tramitará desde las 17.

Asistirán el presidente provisional del Senado, Italo Argentino Luder; el vicepresidente 1º del cuerpo, Afrio Penissi; los senadores Humberto Romero (presidente del bloque del Frejuli); Oraldo Britos, Miguel Moreyra, Edgardo Murgia, Danilo Baroni, Domingo Frois Regis, Rodolfo Blanco, Alejandro Bialet, Joaquín Esperanza y Marta Minichelli de Costanzo.

La cita con los congresales se inscribe en un tramo de alto porcentaje político que atraviesan ambas cámaras parlamentarias ante el virtual congelamiento de la actividad estrictamente legislativa que, en las últimas semanas se limitó a reuniones de la comisión de Presupuesto y Hacienda y de la que tiene a cargo la investigación del manejo de fondos públicos.

Esa reunión sucederá a la que mantuvo la jefa del Estado el jueves último con los 10 senadores que, virtualmente liderados por el representante jujeño José Humberto Martiarena, redefinieron una neta posición "verticalista" a partir de la elección de Italo Argentino Luder como presidente provisional del Senado.

En su momento, la elección de Luder —quien desde tal función es el remplazante primero y natural de la Presidente de la Nación— fue ponderada como una "desobediencia" a la línea que respaldaba a Raúl Lastiri y un cuestionamiento a la verticalidad.

De ahí que el cónclave del jueves pasado haya asumido para los observadores un paso que abre la perspectiva de una vigorización del sector Lastiri.

Tras esa deliberación se informó que la Presidente de la Nación había convocado para el próximo lunes, a la mesa directiva del bloque gubernista, invitación que en primera instancia no habría comprendido a Italo Luder, presidente provisional del Senado.

Su inclusión en la entrevista proyectada, así como la del vicepresidente 1º de la Cámara, el santafesino Afrio Penissi, se concretó tras una gestión de la propia conducción del bloque, según se supo.

La posición propia asumida por el grupo de los diez senadores verticalistas, trasladaría, con otras características, a la cámara alta la división ya formalmente planteada en Diputados por el llamado "Grupo de Trabajo Justicialista".

Cabe recordar, por otra parte, que los integrantes de este último sector rebelde, podrían ser citados en los próximos días por la Presidente de la Nación, en su carácter de titular del Partido Justicialista.

Al menos, esa posibilidad fue admitida en medios parlamentarios en consonancia con una maniobra de avance en la solución de diferendos, que abarca también las situaciones planteadas en el seno de justicialismo provinciales frente a la proximidad de los respectivos comicios internos.

Y serían, precisamente, estas últimas situaciones las que se analizarían prioritariamente durante el cónclave que por la tarde mantendrá la señora de Perón con el comando del movimiento.

Ese punto acompañaría, quizás, a la ponderación de tachas de nombres o convalidaciones a nivel de la cúpula del Partido Justicialista.

Italia: condicionan apoyo para formar una coalición

ROMA, 25 (UPI). — El Partido Social-Democrático aceptó hoy unirse a los demócratas cristianos y a los republicanos en un gabinete de coalición, siempre y cuando los socialistas den su apoyo a ese gobierno, que sería minoritario.

Esa es la solución propuesta para poner fin a la crisis gubernamental en la que cayó Italia hace 18 días.

Francesco de Martino, líder socialista, dijo que su partido apoyará la coalición demócrata cristiana-demócrata socialista-republicana a condición de que se comprometa a tomar en cuenta los pntos de vista socialistas.

La coalición tripartita necesita el apoyo de los socialistas debido a que le faltarían seis votos para tener la mayoría en la Cámara de Diputados.

Los socialistas precipitaron la crisis actual al retirar su apoyo el 7 de este mes a la coalición minoritaria integrada por demócratas cristianos y republicanos. Ayer rechazaron una propuesta del primer ministro designado, Aldo Moro, de formar un gobierno de coalición con los demócratas cristianos y republicanos.

El diario "Avanti", órgano de prensa del Partido Socialista, dice hoy que los demócratas cristianos, que han dominado la política iteliana desde el fin de la segunda guerra mundial, no desean realmente compartir el poder con los socialistas.

"Existen sospechas fuertes y bien fundadas de que esta propuesta sólo sirve para ocultar otros propósitos", dice el diario.

Si Moro, o algún otro, falla en un nuevo intento por formar gobierno, al presidente Giovanni Leoni no le quedaría otra alternativa que llamar a elecciones generales un año antes de lo programado.

Las predicciones son de que los comunistas lograrían grandes totales electorales y obtendrían puestos en un gabinete en un gobierno posterior a la elección.

En recientes elecciones regionales los comunistas lograron 2500.000 votos adicionales y llegaron a un 98 por ciento de los puntos necesarios para superar a los demócratas cristianos que cuentan con el apoyo de la Iglesia Católica, factor importantísimo en Italia.

Este hecho hizo que el Vaticano lanzara una campaña destinada a impedir que los comunistas llegaran al poder y se dijo que el Servicio Central de Inteligencia de los Estados Unidos (CIA) había entregado fondos a los partidos anticomunistas de Italia para ayudarlos en sus campañas políticas.

Fotografía del teniente coronel (RE) Jorge Obon, obtenida durante la visita que en diciembre último efectuó a las instalaciones de la empresa estatal en Mendoza.

El interventor en YPF presentó su renuncia

Presunto desacuerdo con la política de precios

BUENOS AIRES, 25 (NA). — El interventor en Yacimientos Petrolíferos Fiscales, teniente coronel (RE) Jorge Obon, presentó la renuncia a su cargo, según se supo hoy en esferas allegadas a la empresa estatal.

Las mismas fuentes dijeron que Obon dará a conocer mañana a las 9, en una conferencia de prensa que ofrecería en su despacho, los motivos que lo llevaron a tomar la determinación.

Si bien el feriado dominical impidió realizar una averiguación a fondo, en esferas cercanas a la conducción del ente nacional se manifestó que Obon no estaría de acuerdo con la política de precios que se aplicaría en materia de derivados del petróleo.

El interventor tenía proyectado viajar el sábado pasado a Ecuador, país en el que YPF ganó una licitación internacional, con motivo de la iniciación de la actividades en el área que le fuera adjudicada para su explotación, pero no lo hizo sin que se informara oficialmente sobre las causas de la suspensión del viaje.

Por otra parte, en una entrevista difundida ayer por el programa "Prensa Económica" de Radio Mitre de esta capital, Obon atribuyó el incumplimiento de las previsiones de producción en YPF a que "siempre los planes teóricos van a dar cifras mucho más elevadas que la realidad, porque cuando se concretó el Plan Trienal no se tuvo en cuenta situaciones económicas producidas como consecuencia de lo que se llamó el "rodrigazo".

Obon se refirió a una "descapitalización moral" existente en YPF, que "no se limita a la empresa, sino que es algo general en el país", así como que "todo eso es consecuencia de que durante muchos años las direcciones no solamente a nivel de YPF sino a nivel del país, no estuvieron a la altura de las circunstancias".

Consideró que "el único recurso válido para recobrar la fe y hacer que los indiferentes se vuelvan elementos muy activos, es con el ejemplo personal de aquellos hombres que tienen cargos de responsabilidad en la conducción en cualquiera de las áreas de que se trate, sea política, gremial o empresaria".

Señaló, además, como factor preponderante en el estancamiento que sufre YPF a la situación mencionada, "porque cuando tenemos hombres capitalizados moralmente, surgen las ideas, las iniciativas emergen de la imaginación, y posibilitan los recursos materiales, como lógica consecuencia".

Llega hoy el canciller panameño

BUENOS AIRES, 25. (NA). Mañana a las 16 llegará a la Argentina el ministro de Relaciones Exteriores de Panamá, Carlos Ozores, en una visita oficial cuyo propósito es el de invitar a la Presidente María Estela Martínez de Perón a concurrir durante la primera quincena de junio a ese país centroamericano.

El canciller panameño, a quien el gobierno nacional ha declarado huésped de honor, viene acompañado por el general Heraclio Ferrazano, embajador argentino en Panamá. Componen la comitiva, entre otros funcionarios, Roberto Poelio Aráuz, gerente general de la zona libre de Colón, y por Santiago O'Donell, jefe de Protocolo de la cancillería de Panamá.

Dos días después de su llegada, el miércoles 28 a las 10, la delegación —a la que se incorporará el embajador de Panamá en nuestro país, Ernesto Estenoz— será recibida en la Casa Rosada por la Presidente de la Nación.

Ese mismo día, a las 13, el canciller Ozores recibirá a los periodistas en el Plaza Hotel, donde permanecerá alojado durante su visita a la Argentina.

Habría definiciones sobre los estatales esta semana

Se afirma que se produciría otra devaluación monetaria

BUENOS AIRES, 25 (NA). — Los difíciles problemas surgidos en los gremios estatales, a raíz del incremento discernido por la conducción económica en favor de todos los trabajadores, serán encarados en la semana que se inicia. Todo indica que también serán resueltos, ya que el ministro de Economía, Antonio Cafiero, calificó de legítimos y justos los reclamos de los servidores del Estado. Pero simultáneamente con esta decisión, habrá otra acerca del valor de la moneda, en una determinación que provocará la 11ª devaluación de nuestro signo monetario dispuesta por la actual conducción económica.

Los reclamos de los servidores públicos tienen un origen lógico desde el momento en que ha sido el único sector del trabajo nacional que no recibió el aumento de 150.000 pesos viejos por los meses de noviembre y diciembre de 1975. Los integrantes de la conducción económica habían prometido, por medio de un acta que se firmó el 15 dediciembre de ese año, que la situación de los empleados estatales sería mejorada en enero a la luz de la aplicación del incremento que se dispensará a todos los demás trabajadores. Pero, llegado el momento de hacer justicia en la equiparación salarial, las consideraciones presupuestales privaron sobre las demás y se decidió, lisa y llanamente, la eliminación de las aspiraciones de 1.300.000 trabajadores del Estado.

Remuneración extra

La irritación del personal fue mayor cuando tuvo conocimiento de la resolución 419 del ministro de Economía, por la cual se dispusieron bonificaciones especiales a todas las jerarquías de la administración pública, desde la categoría 22 al grado 1. La categoría 22 corresponde al funcionario que se encuentra a cargo de un departamento, al que se le aumentaron desde el 1º del corriente 675.000 pesos viejos. La más alta, el grado 1, corresponde al ministro al cual se le discernieron 3.000.000 de pesos viejos.

Esta remuneración extra, destinada a mantener vivos los fuegos de las jerarquías, se encuentran en vigor, por lo que pareció desproporcionado el interés de favorecer a los más sumergidos, a los que solamente debían entregarse 300.000 pesos nuevos más.

Los integrantes de la Coordinadora de Gremios Estatales han sido citados para mañana, a las 17, al despacho del secretario de Hacienda, Rodolfo Frigeri, con quien negociaron la conclusión del conflicto. Es un principio de entendimiento haber cedido, por lo que todo induce a indicar que el acuerdo definitivo se logrará finalmente, a pesar de que significaán un incremento de 72.000 millones de pesos nuevos en los gastos del Presupuesto de este año, todavía no aprobado por el Congreso. Pero las autoridades económicas hicieron el esfuerzo indispensable para eludir el pago. El hecho de que no hayan tenido éxito en la maniobra es una contingencia que deberá pagarse con la búsqueda de soluciones financieras.

Nueva devaluación

Mientras tanto, el avance de los precios externos e internos, la caída constante de la moneda en el mercado libre de cambios y la presión de todos los sectores inflacionarios, uno de los cuales es el salario, demuestran claramente que el lunes se iniciarán las operaciones con una devaluación, que se anticipa superior al promedio de las 10 anteriores, dispuesta por el equipo del doctor Cafiero.

Esta decisión, que habría sido suficientemente considerada y aprobada en la reunión que un sector del gabinete económico realizó ayer en el Ministerio de Economía, llevará al dólar a la cotización más alta dentro del mercado argentino; a pesar de los varios records que se han ido sucediendo en los últimos días.

El propio mercado ya ha registrado el impacto de la nueva devaluación, según las oscilaciones que lo conmovieron el viernes último.

Es probable que en pocos días, la divisa norteamericana supere la barrera de los 20.000 pesos viejos por unidad, la más alta en la historia monetaria del país. El cierre del mercado paralelo del viernes, con 17.000 pesos viejos a comprador y 18.000 a vendedor, así lo demuestra pues el ímpetu hacia arriba era manifiesto entonces.

Lo mismo aconteció en el mercado turístico, cuyas cotizaciones del cierre alcanzaron a 16.000 y 17.200 pesos viejos en una u otra categoría. La pujanza demostrada por esos dos mercados, ante la evidencia falta de colocación de dvilsas en ellos, muestra a las claras que todos los valores tienden a subir a medida que el peso pierde posiciones en el mercado internacional.

Pero también algunos se preguntan si no habrá llegado a su término los viajes de ciudadanos argentinos al exterior, por cuanto los pasajes de cualquier naturaleza se cotizan según las fluctuaciones, ya acelerada, de este nuevo mercado.

La misión árabe

El ministro de Economía no demostró mucho entusiasmo por la llegada de la misión árabe, que el sábado legaba al país cuando todavía estaba reunido el gabinete económico.

Se trata de un grupo mixto de financistas españoles y árabes, ligados éstos a la banca española, quienes llegaron al país a invitación de la Asociación Latinoamericana de Instituciones Financieras para el Desarrollo (ALIDE). El viaje a nuestro país es una etapa en la excursión que están cumpliendo por Venezuela, Colombia, Perú, Brasil y la Argentina, en su calidad de miembro integrante de la asociación.

Las negociaciones se realizarán, fundamentalmente, en el Banco Nacional de Desarrollo, en el que se reunirán mañana, a las 9, con los miembros del directorio. Posteriormente, los visitantes se dirigirán a los despachos de los ministros de Relaciones Exteriores y de Economía, con quienes abordarán una parte del cometido que deben cumplir en nuestro país. Posteriormente serán recibidos por la Presidente de la Nación y, a las 13 ofrecerán una conferencia de prensa en el Banco Nacional de Desarrollo.

A las 19, el Instituto de Crédito Oficial de España y el Banco Arabe Español ofrecerán un cocktail, pues los integrantes de la delegación partirán hacia Río de Janeiro el martes, a las 9.

Ratificó su paro la CGT de Mar del Plata

Liberaron a siete de los nueve gremialistas detenidos

MAR DEL PLATA, 25 (NA). — La regional local de la Confederación General del Trabajo ratificó esta noche la decisión de realizar un paro general de actividades que comenzará con el primer minuto del día de mañana y se prolongará por 24 horas, para repudiar la detención de nueve activistas sindicales, no obstante que siete de ellos ya recuperaron su libertad.

La decisión fue adoptada por el plenario de secretarios generales de gremios adheridos, convocado para determinar si la liberación de parte de los detenidos podría dar lugar al levantamiento de la medida de fuerza.

Los asistentes a la asamblea se pronunciaron por la negativa, al considerar que la permanencia de dos sindicalistas a disposición de la justicia, era suficiente para justificar el cese de actividades.

Quienes permanecen privados de libertad son Armando Nicolella y Enrique García, que juntamente con otros siete activistas fueron detenidos en horas de la madrugada de ayer, cuando se hallaban pegando carteles en los que se propiciaba la reelección presidencial de la señora María Estela Martínez de Perón, en la Avenida Luro y la calle 168.

La dotación de un patrullero de la Seccional Cuarta advirtió en ese lugar la presencia de una camioneta en cuyo interior se encontraban varias personas en actitud sospechosa, por lo que antes de intervenir tomaron la precaución de alertar a otras unidades.

Seguidamente, los policías procedieron a identificar a los sospechosos, a quienes palparon de armas, y al revisar detenidamente la camioneta encontraron en su interior armas consideradas de guerra y una considerable provisión de proyectiles.

Se procedió entonces a detener a los nueve componentes del grupo y trasladarlos a la comisaría, en tanto se informaba del episodio a las autoridades del Grupo de Artillería de Defensa Aérea 601, a cuyas dependencias fueron transferidos luego los detenidos.

Esta tarde, el titular de la regional de la CGT, Roberto Comaschi, anunció que siete de los detenidos habían sido puestos en libertad, en tanto Nicolella y García quedaban a disposición de la justicia federal.

Comaschi dijo en la misma oportunidad que, no obstante ello, el paro dispuesto para mañana se cumpliría de todas maneras, "para protestar por la falta de garantías que impera en esta ciudad", añadiendo que la medida de fuerza solo podría ser derogada por un plenario de secretarios generales.

Perette se refirió a los "desaciertos del gobierno"

Instó al logro de soluciones que aseguren el destino del país

BUENOS AIRES, 25 (NA). — El presidente del bloque de senadores nacionales de la Unión Cívica Radical, Carlos Humberto Perette, afirmó que "con los desaciertos que se cometen desde el poder, para mí, no se hace sino trabajar para el golpe militar y por la subversión".

El legislador entrerriano, que contestó a un amplio temario en el transcurso de un reportaje radial, añadió que cree "que no hay peor subversión que el desgobierno". Así como que no quiere "para la república la suplantación de la soberanía popular".

"No deseamos quitarle un día de poder al justicialismo —expreso— pero, entre todos tenemos que encontrar la solución y así usar los mecanismos constitucionales y legales para salvar a la República y asegurar el destino de la Nación. La Nación —acotó— no tiene nombre propio y nadie está antes que la República".

"Nuestro partido —continuó el ex vicepresidente de la Nación, derrocado en 1963 por un golpe militar— no quiere bajar los brazos ni bajar la guardia, quiere defender las institucionalización, la democracia, la Constitución y una economía al servicio del hombre y del pueblo en su conjunto".

Preguntado sobre la comisión que investiga en el Parlamento las irregularidades de Bienestar Social y la Cruzada de Solidaridad, dijo Perette: "esa comisión investigadora está cumpliendo una labor trascendente que prestigia al parlamento argentino, precisamente frente a los que quieren negarle su rol y la soberanía popular que representa".

"Deben investigarse —enfatizó— hechos fundamentales, como el asunto de la chacra Saavedra, los cheques emitidos y la totalidad del proceso. Además, le recuerdo que el 30 de setiembre próximo pasado la Cámara de Senadores votó, a proposición del bloque de la mayoría del sector justicialista, un pedido de informes de seis puntos sobre estos temas, que hasta la fecha no ha sido contestado por el Poder Ejecutivo. El pedido de informes se refiere a la inversión de fondos del Estado en esta materia y a la emisión de cheques presidenciales y de la Cruzada de Solidaridad Justicialista.

Durante el gobierno radical de 1963 a 1966, según Perette, "no se promovió en el Parlamento investigación de ninguna índole con respecto a todos sus actos".

"No surgió —dijo— ninguna denuncia concreta y tampoco quedó cerrado el camino para ninguna investigación".

"Fuimos amplia y totalmente investigados, de arriba a abajo, por el régimen militar de Juan Carlos Onganía, que buscaba responsables para justificarse por el desatino del golpe de Estado que aniquiló las instituciones del país".

"Yo votaría con los diez dedos de ambas manos una investigación del período 1963-1966. Esto demuestra la tranquilidad de conciencia que tenemos sobre nuestros actos, pero añadiría una condición. Si el sector oficialista propone eso, tendrá que votar con nosotros un examen desde 1946 a 1955 —período en el que gobernó el peronismo— y también todo desde 1973 hasta 1976. En esas condiciones y dejando establecida la conducta intachable del gobierno que presidió el doctor Illia, "que es un digno argentino, señaló, que no tememos a nadie y reclamamos la investigación a fondo y la

(Pasa a la Pág. 2, Col. 7ª)

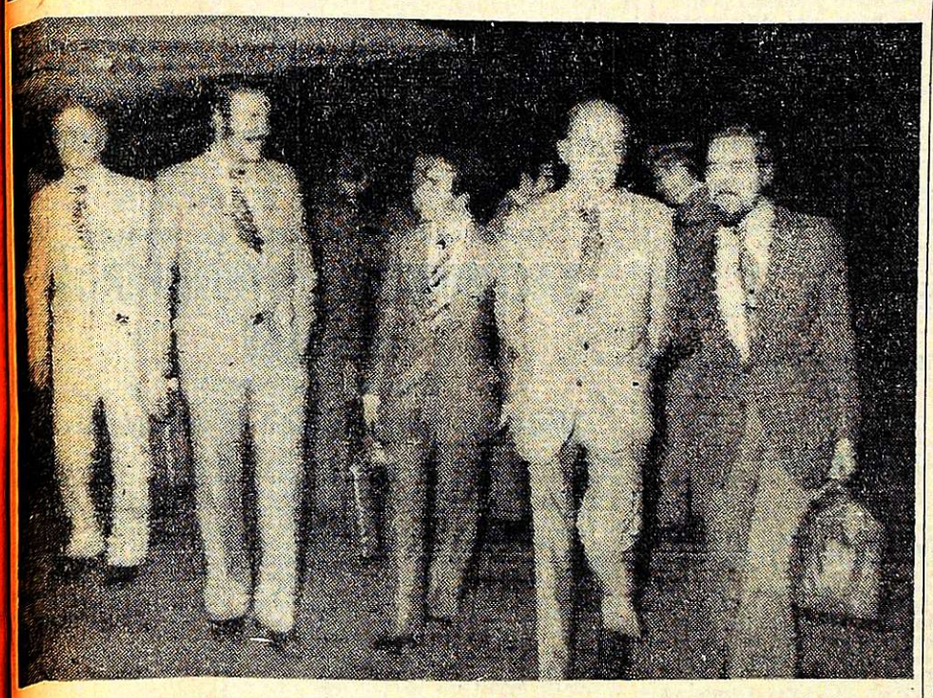

El arribo de la misión árabe-española

Miembros de la delegación árabe-española que arribó al país para establecer vínculos comerciales, en momentos en que abandonan el aeropuerto metropolitano. (Radiofoto de Télam).

El tema de las candidaturas y otro presunto conflicto en el peronismo

(Especial para NA, por Luis Garasino).

BUENOS AIRES, 25 (NA). — Desde que el peronismo accediera al poder, el 25 de mayo de 1973, las más altas tensiones políticas del país fueron generadas por disidencias internas del justicialismo, que repercutieron seriamente en el gobierno. Lo mismo esta sucediendo ahora, habiendo actuado como factor catalítico la proximidad de las elecciones generales.

El cambio de gabinete fue interpretado en los sectores gremiales como un intento de retorno en fuerza del "lopezrreguismo", y las críticas al "entorno" presidencial, tienen un destinatario directo, el diputado nacional Raúl Lastiri.

Pese a las públicas y reiteradas negativas, los observadores se mantienen firmes en su opinión de que la futura formula presidencial ha sido el motivo subyacente en el nuevo conflicto que se plantea en el seno del peronismo.

En estos últimos días se insiste que el plan de verticalismo gira en torno de la reelección de la Presidente de la Nación, llevando como compañero de formula... justamente a Raúl Lastiri.

Ante los hechos consumados en el nivel gubernamental, los sectores adversos al "lopezrrreguismo", lograron establecer un muro de contención en el nivel partidario. En efecto, cuando todo hacía prever la renuncia de Angel Federico Robledo como vicepresidente 1º del justicialismo, se le concedió en cambio una licencia por tiempo indeterminado, bloqueando la posibilidad de que la conducción partidaria quedara nuevamente en manos de Lastiri, por interpósita persona.

Esta maniobra, al parecer planeada por José Báez, tendría consecuencias directas sobre la estabilidad del ministro de Trabajo, Carlos Federico Ruckauf. Al parecer un descontento de la Presidente con el ministro es grande y tendría el propósito de remplazarlo por otro dirigente gremial más cercano al verticalismo.

Interrogante

Los observadores se interrogan asimismo sobre el influjo de los acontecimientos en campo de la más alta conducción gremial. La actitud conciliadora de Lorenzo Miguel, secretario general de las 62, en su entrevista del martes con la Presidente y su abrazo con Lastiri fueron objeto de críticas directas por parte de sus pares. Casildo Herreras tuvo una actitud diferente y es evidente la diferencia en el tono de sus declaraciones al salir de sus audiencias con la señora de Perón.

Herreras insistió en la presencia de un "entorno" que dificulta la comunicación con la jefa del Estado. Miguel dijo no tener conocimiento de esto y pidió en cambio que se hicieran nombres. Por eso hay expectativa sobre los pasos que pueden darse en los próximos días y las actitudes de la conducción sindical frente a cada hecho concreto.

Mientras tanto, Herreras había dado un importante paso, al solicitar públicamente la intervención de la Iglesia para convocar a una reunión multisectorial para "estudiar la crisis política, económica y social por la que pasa el país". Se creyó ver en esto la confirmación de las versiones, expuestas en esta misma columna, sobre la posibilidad de una mediación eclesiástica, pero la palabra de monseñor Adolfo Tórtolo, presidente de la Conferencia Episcopal Argentina fue terminante: "La Iglesia no está para eso".

Repercusiones

Los nuevos alineamientos parecen repercutir en todos los sectores del peronismo, políticos y gremiales, parlamentarios y gubernamentales.

La Presidente ha iniciado una serie de entrevistas con diputados y senadores. En este último caso comenzó con el sector "verticalista", lo que no dejó de provocar reacciones en la mayoría de los legisladores de la Cámara Alta que no están enrolados en esa tendencia.

Uno de los diputados verticalistas, a su retorno al Congreso, comunicó confidencialmente que la Presidente había expuesto con franqueza las dificultades de la situación en que se encontraba. "Nos manifestó que se sentía colgada de una soga, con un brasero debajo", confió el legislador.

Mientras tanto, el consejo nacional justicialista, previa entrevista con la Presidente, emitía un comunicado desautorizando toda campaña sobre la reelección presidencial, salvo autorización expresa del más alto organismo partidario.

Todo hace pensar, en consecuencia, que la lucha por las candidaturas está abierta. Pese a las afirmaciones de los protagonistas, es allí donde se sitúa el conflicto actual del justicialismo, cuyas últimas consecuencias resultan todavía difíciles de prever en toda su amplitud.

Ford asiste a un oficio religioso

El presidente de la Unión, Gerald Ford, estrecha la mano del reverendo John C. Harper, tras asistir a un oficio religioso en la iglesia episcopal de San Juan, en Washington. (Radiofoto de UPI)

El receso en el Congreso y una alternativa inédita

BUENOS AIRES, 25 (NA). — La tormenta desatada en el justicialismo, y cuyos primeros nubarrones se percibieron en las bancadas parlamentarias, pareciera el factor determinante de la prolongación del receso que se ha impuesto el Congreso Nacional.

A partir del jueves 15, cuando la jefa del Estado dispuso relevos en el gabinete nacional y se anotaron síntomas de inquietud en la cúpula sindical, creció entre los líderes legislativos el proyecto de demorar la reanudación de las sesiones hasta mediados de marzo.

La pausa de cuarenta y cinco días intentará ser aprovechada por el "verticalismo" para intentar recomponer los resquebrajados bloques de senadores y diputados nacionales.

Es sabido que en la Cámara joven la constitución del "Grupo de Trabajo Justicialista", además del definitivo alejamiento del "midismo" introdujo a la bancada oficialista en una alternativa inédita: la pérdida del control de las votaciones en el recinto.

En las jornadas más recientes el "verticalismo" deslizó insistentes versiones sobre la existencia de negociaciones con los disidentes del "Grupo de Trabajo", que éstos rechazaron urgentemente reafirmando su irrevocable resolución de no reintegrarse al sector gubernamental.

El conflicto senatorial, que hasta el momento no había registrado signos irritativos, tuvo su particular detonante cuando el último jueves la Presidente de la Nación recibió a un núcleo de legisladores que concurrieron a la audiencia sin la compañía de los integrantes de la mesa directiva.

En realidad la fractura del bloque senatorial oficialista reconoce antecedentes en las jornadas de julio cuando se proclamó a Italo A. Lúder presidente provisional de la Alta Cámara, desobedeciendo las órdenes de María E. Martínez de Perón y de Raúl Lastiri.

Desde esa fecha el "verticalismo senatorial" quedó reducido a sólo once legisladores, liderados por José H. Martiarena, quienes ahora —ante la nueva estrategia presidencial— procuran recuperar espacio político.

La prolongación del receso agotará el plazo de ciento veinte días que tiene asignada la Comisión Especial de la Cámara de Diputados para investigar el manejo de fondos en la Cruzada de Solidaridad (ex-Justicialista) y el Ministerio de Bienestar Social.

En los últimos días de febrero concluirá el período que le fue impuesto para realizar la pesquisa. Y no podrá ser prorrogada si previamente no sesiona, y así lo determina, la Cámara Joven.

Las investigaciones

La investigación se realiza en forma lenta como consecuencia de los distintos escollos con que fue tropezando; y especialmente el que introdujo el Poder Ejecutivo cuando cuestionó las atribuciones del Congreso Nacional para hurgar en las áreas gubernamentales.

También el ex vicepresidente de la Cruzada, general (RE) Ernesto Fatigatti, bloqueó el avance de la pesquisa al negarse insistentemente a comparecer ante los legisladores.

Cuando finalmente lo hizo, para evitar que se le librara orden de captura, desconoció categóricamente que fuera la suya la voz que se reprodujo desde una cinta magnetofónica.

Ahora los legisladores se han juramentado para mantener en reserva los motivos por los cuales están empeñados en certificar si esa voz corresponde realmente a Fatigatti.

El "casette" —que se ha transformado ahora en una pieza clave de la investigación parlamentaria— registra las declaraciones que ese jefe militar formuló, en su carácter de vicepresidente de la Cruzada, al diario "Crónica" de Comodoro Rivadavia.

Liberaron sus captores a un niño en Italia

Antonio Guida y su esposa abrazan a su pequeño hijo, Vicenzino, quien fue liberado por sus secuestradores. El pequeño fue raptado por una banda de hombres enmascarados, quienes exigieron 660.000 dólares por su liberación. La policía no indicó cuánto se pagó de la suma pedida. (Radiofoto de UPI).

Kissinger regresó a Wáshington

WASHINGTON, 25 (UPI). — El secretario de Estado, Henry A. Kissinger, regresó hoy a Wáshington al término de un viaje de 6 días a Moscú, Bruselas y Madrid, que concluyó con la firma de un tratado hispano-norteamericano de cooperación militar.

Kissinger informará seguidamente al presidente Gerald Ford acerca de sus conversaciones con los ministros de Relaciones Exteriores de los países de la Organización del Tratado del Atlántico Norte (OTAN) y con los gobernantes españoles, así como sobre las "significativas ideas nuevas" introducidas por los dirigentes soviéticos en las negociaciones para un acuerdo sobre armas estratégicas.

Kissinger asegura que su visita a Moscú produjo "progreso significativo" hacia la limitación de armamento nuclear y tiene la esperanza de que ambas naciones puedan llegar a un acuerdo en el transcurso del año actual. Pero al parecer no pudo resolver las diferencias entre Moscú y Wáshington respecto de la intervención en la guerra de Angola.

Ayer en Madrid, Kissinger y el ministro de Asuntos Exteriores, José María de Areilza, firmaron un acuerdo quinquenal, que estrecha los lazos militares con España, a la vez que vincula indirectamente con la OTAN a los herederos políticos del generalísimo Francisco Franco.

Kissinger y su comitiva asistieron anoche a un programa de baile flamenco en un típico restaurante del viejo Madrid. Pero el secretario se levantó hoy temprano, a fin de tener un desayuno de trabajo con Areilza y con el ministro de Gobernación, Manuel Fraga Iribarne.

Kissinger y Areilza alabaron el tratado, que deberá ser ratificado por el Senado de Wáshington y las Cortes, en Madrid, diciendo que marca una "nueva era" en la evolución política de España desde el fallecimiento de Franco hace dos meses.

ADEPA replicó a un anuncio sobre las deudas de Télam

Dijo que el informe acerca de un decreto "introduce una inexplicable confusión" y reiteró sus reclamos

BUENOS AIRES, 25. (NA). — La Asociación de Entidades Periodísticas Argentinas (ADEPA), manifestó en una declaración, que "ha sido ingratamente sorprendida por el anuncio de un reciente decreto que, con respecto a la deuda de las reparticiones y empresas estatales con los órganos de prensa —por servicios de publicidad contratados a través de la agencia oficial Télam— introduce una inexplicable confusión, pues parece dar la impresión de que una parte sustancial de aquélla ha sido pagada", al expresar que con un "supuesto remanente que habría quedado de la respectiva asignación después de saldadas las deudas al 31 de agosto de 1975, autoriza a la agencia oficial a pagar las facturas posteriores a esa fecha".

"Pero la realidad —dice la declaración— como lo ha dicho el consejo ejecutivo de ADEPA en su reunión del mes de diciembre, es muy distinta, sin que haya variado fundamentalmente en las semanas recientes".

"Télam, es decir el fisco nacional —continúa— sigue adeudando sumas multimillonarias a la prensa del país, remontándose algunas facturas a los años 1971 y 1972, con grave perjuicio de publicaciones —sobre todo del interior de la República, más vulnerables por razones obvias— que han cumplido oportunamente y con naturales erogaciones inmediatas, sus obligaciones como medios publicitarios".

Señala inmediatamente que dichos medios siguen "esperando el cumplimiento paralelo de sus obligaciones por parte de reparticiones y empresas que, aún pagando sin más demora, lo harán con una moneda extraordinariamente depreciada, sin fórmula alguna de actualización y hasta sin los intereses que el propio fisco impone, implacable, a sus contribuyentes morosos".

Antecedentes

Recuerda seguidamente ADEPA que "hace muchos meses, con intervención de la Secretaría de Hacienda de la Nación, habíase llegado a un acuerdo que prometía saldar dicha deuda contabilizada al 31 de agosto de 1975 en unas cuantas cuotas —no más de cuatro— para adoptar con respecto a las publicaciones posteriores a aquella fecha, la conducta vigente, en materia de plazos, en el mercado publicitario".

Expresa ADEPA en su declaración que "de aquel convenio sólo cumplió el fisco la primera cuota —correspondiente a octubre pasado— haciéndose luego algunos pagos parciales que no llegaron a completar la segunda, mientras la publicidad oficial administrada por Télam seguía afluyendo a los órganos periodísticos, de tal modo que puede afirmarse que la deuda global es hoy mayor que la contemplada cuando se llegó a dicho acuerdo y se cifra en millares de millones de pesos moneda nacional".

Agrega que "por eso el decreto que autoriza a destinar el pago de facturas posteriores al 31 de agosto, la suma acordada a Télam por el decreto 2708/75, podrá satisfacer a algunos acreedores de ese tipo, pero mientras tanto una enorme mayoría sigue esperando el pago de avisos publicados con mucha anterioridad a aquella fecha, lo que indica que el pregonado «remanente» no existe o, en todo caso, no existiría si se hubiera cumplido en todo su alcance el decreto citado".

"Entre tanto —afirma A.D.E.P.A.— los periódicos afectados afrontan una situación angustiosa que es harto conocida".

Recuerda luego la declaración que, mediante solicitadas, varios meses atrás, las publicaciones de todo el país describieron la situación existente en ese momento que "básicamente no ha variado si no es para agravarse", así como que en esa oportunidad se trató, "inclusive, la posibilidad de «cerrar» toda publicidad a deudor tan moroso, resolución que se dejó en suspenso ante promesas luego no cumplidas".

Concluye señalando que "ahora llega otra vez el momento de reclamar al fisco una conducta más acorde con esenciales principios éticos y jurídicos y una explicación del reciente decreto, que parece revelar en las esferas oficiales una total ignorancia de la realidad creada por la morosidad fiscal, mientras se complica la posición de los órganos periodísticos afectados, en el orden de su manejo económico".

Solicitaron los editores de diarios audiencia a Cafiero

Le plantearán al ministro "la angustiosa situación que les crean medidas y procedimientos oficiales"

BUENOS AIRES, 25 (NA). — Los editores de diarios y revistas de todo el país han solicitado audiencia al ministro de Economía, Antonio Cafiero, con el fin de plantearle "la angustiosa situación que les crean medidas y procedimientos oficiales" que han obligado a algunas publicaciones a restringir sus servicios.

El pedido hecho llegar al titular de la conducción económica fue firmado por las autoridades de la Asociación de Diarios del Interior de la República Argentina (ADIRA), la Asociación de Editores de Diarios de la Ciudad de Buenos Aires (AEDBA), la Asociación de la Prensa Técnica Argentina (APTA), la Asociación Argentina de Editores de Revistas (AAER) y la Asociación de Entidades Periodísticas Argentinas (ADEPA).

La solicitud de esta audiencia había sido resuelta en una reciente reunión en la que estuvieron representadas las entidades mencionadas.

En la presentación se expresa que "el estado de angustia que circunstancias diversas de orden general y medidas y procedimientos oficiales —que, de un modo u otro, afectan a las publicaciones periodísticas— les crean a estas, dan origen a situaciones de hecho que por de pronto han obligado a muchas de ellas a restricciones visibles en sus servicios".

Se agrega que dicha situación, por los motivos señalados, "son capaces de provocar la cesación de no pocos órganos, cuyos costos se han hecho prácticamente superiores a todo control".

Las referidas entidades fundamentan su pedido de audiencia a Cafiero en el propósito de "desarrollar el concepto expresado y documentar las ingratas perspectivas que se presentan para el normal manejo de diarios y revistas".

Establecen que en la reunión los "representantes de las entidades firmantes concretarían los detalles del estado de angustia a que antes nos referimos y de las graves amenazas que se ciernen sobre la realidad de nuestro periodismo actual".

Expresa finalmente la solicitud que "la gravedad de esa situación sugiere la urgencia con que deseamos imponer al gobierno de nuestras inquietudes, por lo cual rogamos al señor ministro que nos reciba lo antes posible con el objeto indicado".

Perette

(Viene de la Pág. 1º)

destrucción de todo foco de corrupción administrativa en el país".

Las bancas

En relación con el anteproyecto de Estatuto de los Partidos Políticos del Poder Ejecutivo y "la propiedad de las bancas", dijo Perette: "Se trata de un anteproyecto que contiene cosas graves. Me parece muy necesario señalar que aquí no existe una discusión doctrinaria acerca de si las bancas pertenecen o no al partido. Hay una situación de hecho, de coyuntura política actual. Este anteproyecto tiende a establecer una especie de ley represiva contra el pensamiento parlamentario. Se instituiría el delito de opinión entre los propios legisladores. Es una ley contra la rebeldía, es la superimposición del superverticalismo para defenestrar a los que no piensan como el poder dominante. Le podría anticipar igualmente la opinión del doctor Tróccoli (presidente del bloque radical de diputados) con quien hablé ayer. De ninguna manera nos vamos a prestar a una decisión de esta índole, que tiene un destinatario directo, como son los protagonistas de la rebeldía legítima que ejercen sectores legislativos que se vinculan nada menos que con la investigación de las irregularidades administrativas".

"Aparte de otras causas que se oponen, hay otra paradoja que se daría: "Sería también una violación de la separación de poderes, porque si la Presidente de la República es presidente del justicialismo, y ella va a "regular" las bancas, esto significa que el Poder Ejecutivo dominará el Poder Legislativo, por de pronto en el sector mayoritario", añadió.

"La Presidente de la República —afirmó Perette— tiene que elegir entre ese cargo y ser presidente del justicialismo. Debe optar: no puede tener ni ser ambas cosas a la vez. No se puede seguir confundiendo Estado y partido. Cuando se ha de decidir una contienda electoral No puede repetirse, multiplicando por cien mil, el episodio de Misiones. La Presidente tiene que optar entre serlo de los argentinos o solo de los peronistas. Esta determinación es fundamental en la hora actual".

En cuanto a la intervención a Buenos Aires dijo Perette: "Personalmente, creo que eso es lo que se quiere. Lo único que se aguarda es la oportunidad. No imagino que este episodio haya quedado descartado. Se busca ese camino y por algo ha sido decapitado el ministro Robledo, que era el abanderado de la no intervención. No entiendo, en consecuencia, como se quiere sacar esto ahora del plano político; recuerdo, y ojalá me equivoque por el bien del país, que cuando el parlamento entre en receso van a volver con la intervención a la provincia de Buenos Aires".

Exaltaron la figura del perito Francisco Moreno

Una nieta dio detalles sobre aspectos de su vida

VIEDMA, (Río Negro), 25. (NA). — "El perito Moreno fue un hombre que vivió para su patria. Nació en cuna de oro y murió tan pobre que el Banco de la Nación ejecutó a la asociación porque debía 36.000 pesos, y le remató hasta los recuerdos de los hijos", denunció la señora Adela Moreno Terrero de Benítez, sobrina nieta del perito en un reportaje que publica hoy el diario "Río Negro".

Durante la entrevista, la señora Moreno de Terreno Benítez lamentó no haber participado del homenaje que se rindiera en la isla Centinela, del lago Nahuel Huapí, al doctor Francisco Pascacio Moreno, conocido como el perito Moreno.

"He llorado con emoción y rabia —expresó— como hace 32 años en la Recoleta, cuando se exhumaron los restos del perito para llevarlos a Bariloche. Yo, como sobrina nieta, quería haber estado al lado de él, como lo hice en otros momentos. No me importaban las incomodidades para bajar a la isla Centinela. Si pudieron bajar los guardiaparques y marinos, pude hacerlo yo también.

"Cuando hace 32 años sacaron sus restos de la Recoleta —prosiguió— yo no fuí al palco oficial para estar más cerca suyo cuando pasaron los restos, y ahora también me hubiera gustado estar presente en el homenaje.

Durante el reportaje, la sobrina nieta de Moreno hizo referencia al destino que habían tenido los bienes del perito. "De las veinte leguas que el gobierno le donó —dijo— tres fueron inmediatamente delimitadas para ser donadas, que es la maravilla de Laguna Fría. Y se da la paradoja que hoy he pagado el boleto para cruzar con mis nietos esa laguna donada. Con toda razón un nieto mío me dijo: que tontera la de tu abuelo al haber donado todo esto".

"Las otras diecisiete leguas, como él daba todo a la Patria —prosiguió—, y decía siempre que un niño con el estómago vacío no puede aprender a escribir la palabra pan, creó comedores escolares en las cocheras de la quinta de Moreno, donde es hoy el Instituto Bernasconi. Por supuesto, para hacer todo esto necesitaba dinero, y él no lo pedía al gobierno, ponía su plata. Y así se fueron los importes de las 17 leguas ,teniendo que vender por monedas las acciones y derechos, porque jamás se les fijaron los límites de esa donación".

"Y de esta forma —añadió— fue dejando toda su fortuna. Un hombre que había nacido en cuna de oro, porque su padre fue uno de los propulsores de cuanto proyecto económico existía en el país, fundador de compañías de seguros, estuvo en la cuestión de los ferrocarriles, en la Bolsa de Comercio, y sin embargo el perito Moreno murió tan pobre, que yo he conocido a la nieta del carnicero que le fiaba la carne, y el último traje que usó se lo regaló mi padre. Eso tampoco es conocido. Ahora que lo sepa el país".

En Salta se registraron inundaciones

SALTA, 25. (Télam). — Nuevas e intensas lluvias se registran en esta provincia, principalmente en la zona sur, lo que causa un empeoramiento de la situación existente en la localidad de San Fernando de Escoipe, prácticamente arrasada días atrás por un alud de barro y piedra, ya que se hace más dificultoso el operativo de ayuda a los damnificados.

Además, la precipitación pluvial de hoy, ha provocado la inundación de la casi totalidad de las calles de esta ciudad capital, con los consiguientes inconvenientes para la población, resultando afectadas inclusive, las comunicaciones telefónicas.

Martínez Raymonda abogó por un entendimiento político

Este debe superar el "muro de los partidismos", dijo

BUENOS AIRES, 25 (NA). — El secretario general del Partido Demócrata Progresista, Rafael Martínez Raymonda, al expresar su profunda preocupación por la marcha del proceso institucional, desestimó la validez de ciertos proyectos nacionales, a los que les adjudica un valor documental "dudoso". Dijo estar "más allá de las alianzas electorales" y bregó por un entendimiento político que supere "el circunstancial muro de los partidismos".

Martínez Raymonda dijo a Noticias Argentinas que "yo, personalmente, estoy más allá de las alianzas electorales porque creo que lo importante es constituir un movimiento político de carácter permanente que, como dijo Lisandro de la Torre en 1914, "sirva para gobernar si se obtiene el triunfo o para constituir una fuerza de control si no se alcanza el éxito electoral".

Al secretario general del PDP le preocupa, sobremanera, que "quienes ejercen el gobierno no parecen tener la capacidad de rectificar los errores aunque vean ir al país al desastre", sobretodo cuando "por primera vez en la vida política argentina, el sector oficialista ha contado con la suma de la oposición para alcanzar objetivos nacionales de verdadera envergadura".

Con respecto al llamado "Proyecto Nacional", sobre el que iba a pronunciarse la Presidente de la República, Martínez Raymonda dijo que "lo poco conocido indica que el proyecto tiene una validez documental dudosa" pero que "de cualquier manera, lo que no se puede hacer es hablar de él como si fuera una composición encargada a alumnos de sexto grado".

"Un proyecto nacional —añadió el político— debe consistir en una toma de conciencia, un cambio de mentalidad sobre lo que es el país y sus posibilidades, y no en una mera enunciación de objetivos y aspiraciones que respondan a rígidas concepciones ideológicas. Yo insisto, como siempre, —enfatizó— en la necesidad de tomar los elementos de la realidad argentina y conjugarlos coherentemente y con modernidad".

Admitió Martínez Raymonda que reconoce "como legítimo el duelo de los grupos internos de cualquier partido político, el derecho a prevalecer sobre los otros dentro de su movimiento, pero es inadmisible que en esa lucha se usen los resortes del Estado, las organizaciones gremiales y la autonomía de las provincias", dijo.

Puntualizó el dirigente político que el hecho de estar "más allá de las alianzas electorales", no significa que no sea partidario de un gran diálogo político, y confirmó que lo había comenzado ya con el Partido Socialista Democrático a través de la persona de René Balestra.

Preguntado por Noticias Argentinas sobre la posibilidad de dialogar con representantes de otras corrientes políticas, Martínez Raymonda respondió que "por supuesto, sólo la coincidencia salvará al país de un destino nefasto y sólo la fe en esa coincidencia nos permitirá mirar hacia el futuro con optimismo".

Los temporales provocan en el Perú serios daños

LIMA, 25 (UPI). — Las lluvias torrenciales que están cayendo en diversas zonas del Perú, seguidas de tormentas eléctricas y granizadas extrañas para esta época del año, están causando fuertes daños en la agricultura y centros poblados.

Al mismo tiempo, la defensa civil ha alertado a todas sus zonas afectadas, especialmente en el sudeste andino.

En Arequipa, 750 kilómetros al sur de Lima, una lluvia torrencial acompañada de tormentas eléctricas y granizadas, causó considerables daños, tanto en la ciudad, que tiene una población superior a los 400.000

JUBILACIONES

—Asesoramiento trámites ante las Cajas.
—Regularización deudas previsionales.

LEYES SOCIALES

—Libros Sueldos y Jornales Horario: 8 a 12 y de 17 a 21

ORG CONTABLE "ELECE"

GUTIERREZ 547 - LOCAL 5
TEL. 251167 - MENDOZA
26|1|F|Pte.|A.

MINISTERIO DEL INTERIOR

Dirección General de Administración

Llámase a Licitación Pública Nº 2|76 para el día 6 de febrero de 1976 a las 15 horas, con el objeto de contratar la composición e impresión del Registro Electoral de la Nación.

El acto de apertura de sobres tendrá lugar en la Dirección General de Administración, Avda. de Mayo 760, 3er. piso, Capital Federal en la fecha y hora indicadas, donde se suministrarán a los interesados los informes correspondientes.

Las ofertas se presentarán o remitirán a la Dirección mencionada.

Los pliegos podrán retirarse sin cargo en esa Dirección o en la Secretaría Electoral del Distrito respectivo.

El Director General de Administración.

19|1|F|30118|28|1-A.

SOLICITADA

ALAYA S. A.

Representante exclusiva de Teledyne Rodney Metals

Como consecuencia del dictamen acusatorio emanado del Tribunal de Cuentas de Mendoza, respecto a supuestas irregularidades en contrataciones efectuadas por Bodegas y Viñedos Giol, en las cuales se vería involucrada ALAYA S.A., la misma se ve obligada a refutar públicamente determinadas apreciaciones del indicado documento, que deforman la realidad de los hechos ocurridos.

En tal sentido, se remite a las siguientes consideraciones:

1º) ALAYA S.A. es la representante exclusiva para la República Argentina de la empresa Teledyne Rodney Metals con sede en New Bedford - Mass. E.E.U.U., única fabricante a nivel mundial de las láminas de acero inoxidable autoadhesivas, denominadas y patentadas como "Rodstick".

2º) La contratación realizada entre Bodegas y Viñedos Giol y Teledyne se desarrolló con la máxima regularidad y previsión, que corresponde al tipo de operación internacional convenida. Se puede anotar al efecto, la previa inspección técnica "in situ" efectuada por personal especializado de Teledyne, quien asesoró y evacuó las consultas requeridas por las oficinas pertinentes de Bodegas y Viñedos Giol y organismos oficiales provinciales; tales dependencias, pudieron comprobar la bondad del material y su comportamiento adecuado para el fin al cual se lo pretendía destinar, o sea, el revestimiento de vasijas vinarias. Posteriormente, funcionarios de Bodegas y Viñedos Giol visitaron las instalaciones fabriles de Teledyne en EE.UU., a los efectos de recibir la mayor información técnica que permitiera el mejor aprovechamiento del material.

3º) Dicha instalación la efectuó ALAYA S.A., en su carácter de representante de Teledyne siguiendo expresas instrucciones de la misma y con la permanente fiscalización de la Dirección Técnica y de Obra de Bodegas y Viñedos Giol. El trabajo realizado a lo largo de los últimos ocho meses no mereció objeción fehaciente alguna; todo por el contrario, la eficacia del material se ha visto corroborada en la práctica; en tal sentido, ALAYA S.A. se somete a las opiniones competentes vertidas por las oficinas técnicas y de obra de Bodegas y Viñedos Giol. Por otra parte, ALAYA S.A. ha asegurado técnicamente, garantizado y avalado el fiel cumplimiento de las obligaciones contraídas ante Bodegas y Viñedos Giol.

4º) Respecto a la presunta insolvencia técnica y financiera acusada apresuradamente por el mentado Tribunal de Cuentas, es del caso destacar que la proveedora Teledyne está calificada entre las primeras quince empresas industriales norteamericanas, con un monto de facturación anual superior al billón de dólares estadounidenses. En cuanto a ALAYA S.A., responsable de la instalación como representante de Teledyne, ha colocado a la fecha aproximadamente 20.000 metros cuadrados en las vasijas de Bodegas y Viñedos Giol, lo que implica un costo cercano a los veinte millones de pesos; de los cuales tan sólo ha certificado un 50%, sin recibir hasta el momento pago alguno por ningún concepto, lo cual habla bien a las claras de su solvencia económica y financiera, por lo demás, los antecedentes de su elenco de profesionales y técnicos, la acreditan en plaza como empresa líder en su especialidad.

5º) Finalmente, corresponde destacar la permanente colaboración que ha prestado ALAYA S.A., subordinando sus intereses particulares a la consecución de los objetivos formulados por Bodegas y Viñedos Giol en cuanto hace a la ampliación de su vasija vinaria. Aspecto este que pueden corroborar las actuales autoridades superiores de la Provincia de Mendoza y de la propia empresa estatal.

ALAYA S.A.

Enrique R. Legarre
Vice-Presidente

Héctor M. Porreca
Presidente

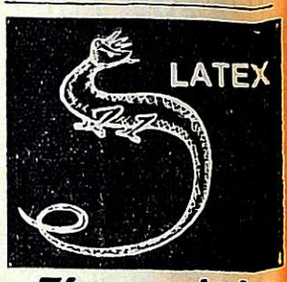

MINISTERIO DE ECONOMIA
CORPORACION DE EMPRESAS NACIONALES

YACIMIENTOS PETROLIFEROS FISCALES

DIVISIONAL MENDOZA

Llámase a concurso público de antecedentes

Nº 00-2170/75 - Para la designación de "Revendedor Autorizado" para la prestación del servicio de abastecimiento de aeroproductos en la base aeronaval Ushuaia. La apertura se realizará el día 2 de febrero de 1976, a las 9.30 horas. Valor del pliego: trescientos pesos ($ 300,00).

Nº 00-2171/75 - Para la designación de "Revendedor Autorizado" para la prestación del servicio de abastecimiento de aeroproductos en B. A. Cía. Espora y aeropuerto Bahía Blanca. La apertura se realizará el 3 de febrero de 1976 a las 10 hs. Valor del pliego: quinientos pesos ($ 500,00).

Nº 00-2171/75 - Para la designación de "Revendedor Autorizado" para la prestación del servicio de abastecimiento de aeroproductos en la B. A. Punta Indio. La apertura se realizará el día 3 de febrero de 1976, a las 10 horas. Valor del pliego: quinientos pesos ($ 500,00).

Nº 00-2172/75 - Para la designación de "Revendedor Autorizado" para la prestación del servicio de abastecimiento de aeroproductos en el aeropuerto Mercedes (Pcia. de Corrientes). La apertura se realizará el día 4 de febrero de 1976, a las 10.30 hs. Valor del pliego: trescientos pesos (300,00).

Las aperturas se realizarán simultáneamente, en sede central: Avda. Roque Sáenz Peña 777, Oficina 5, Pta. Baja, Capital Federal y en: Divisional Córdoba - Independencia y Caseros (Córdoba); Divisional Rosario - Urquiza y Entre Ríos (Rosario); Divisional Mendoza - Avda. San Martín 650 (Mendoza); Divisional Salta - Caseros esquina Zuviría (Salta); Divisional Mar del Plata - Avda. Luro 3028 (Mar del Plata); Divisional Bahía Blanca - Estomba 127 (Bahía Blanca); Divisional Resistencia - Alberdi 217 (Resistencia); Oficina de Ventas La Plata - Calle 53, Nº 636 (La Plata, Pcia. de Buenos Aires); Oficina de Ventas Concepción del Uruguay - Ugarte y 9 de Julio, Concepción del Uruguay (Entre Ríos); Oficina de Ventas Comodoro Rivadavia - Güemes 942 (Comodoro Rivadavia); Oficina de Ventas Paraná - San Martín 673, Paraná (Entre Ríos). - La adquisición de los pliegos puede efectuarse en los domicilios indicados

23|1|F|14611|27|1|D

Señor Industrial Panadero

Comunicamos a Ud. que el precio de nuestras levaduras entregadas en su panadería es de $ 11.80 el paquete de 500 grs. Este precio no debe sufrir ningún recargo por transporte, acarreo o similar. Rogamos informarnos de inmediato cualquier alteración en el mismo.

LEVADURAS: DUQUESA - LEVAMAS

DESTILERIA SAN IGNACIO S.A.
EL MANANTIAL - TUCUMAN - C. C. 149

Una nueva tregua se acordó en el Líbano

Pese a los esfuerzos para mantener el orden y la seguridad interna, hubo más depredaciones

BEIRUT, 25, (UPI). — Las facciones beligerantes del Líbano acordaron hoy observar una tregua de 48 horas a fin de restaurar la seguridad interna del país, pero los tiroteos y los saqueos prosiguieron a pesar de las severas medidas impuestas con ayuda de oficiales del ejército sirio y tropas palestinas.

Durante el fin de semana, los tiroteos esporádicos elevaron a 10 el número de víctimas fatales y a 50 el de los heridos. El número total de bajas desde que la guerra civil estalló en abril del año pasado asciende a más de 10.000 muertos y 21.000 heridos.

El ministro de Relaciones Exteriores de Siria, Abdel Hajim Khaddam, se reunió con dirigentes de la milicia cristiana, entre ellos el ministro del Interior, Camille Chamoun, y el líder del partido falangista, Pierre Gemayel.

Khaddam ofreció seguridades de que Siria no tiene intenciones de aumentar su injerencia en el Líbano, a pesar de su intervención de la semana pasada a fin de imponer un alto el fuego y negociar una solución pacífica, según dijeron fuentes oficiales.

Los líderes cristianos, a su vez, decidieron aceptar, junto con los izquierdistas musulmanes y los grupos palestinos, un plazo de 48 horas para que se pueda afinzar el último alto al fuego, el 26º que se ha impuesto desde el comienzo de la guerra civil.

El acuerdo establece que todos los caminos deben estar abiertos hoy a las 6 P.M. (16 GMT) y que todas las facciones armadas deben retirarse de Beirut y de los suburbios en un plazo de 36 horas, a partir de mañana a las 6 A.M. (04 GMT).

El ejército libanés y las fuerzas de la seguridad interna montarán guardia en las carreteras en tanto que 10.000 soldados de las fuerzas de la Organización para la Liberación de Palestina (OLP) de Siria, actualmente en el Líbano, se encargarán de mantener la seguridad en el sector oeste de Beirut y en el valle de Bekka y en la región baja del Monte Líbano, en donde la mayoría de ellos están estacionados.

Miles de ciudadanos salieron de sus casas por primera vez en semanas para pasear bajo brillante sol a lo largo del Malecón, y los vendedores ambulantes comenzaron una vez más a vender sus mercaderías.

Pero los paseantes y motoristas se mantuvieron alejados del área de los hoteles de lujo, ocupados todavía por hombres armados de fracciones izquierdistas y derechistas.

Los francotiradores se mantuvieron activos, pese a que era difícil hallar contra quien disparar en las desiertas calles de la una vez transitada zona de hoteles, restaurantes y bares.

Radio Beirut, enmendando sus regulares advertencias diarias respecto a que todas las carreteras presentaban peligro, sencillamente indicó a los ciudadanos que debían ser "cuidadosos" al salir de sus casas.

Tropas del ejército palestino de liberación, en orden de batalla, patrullaban el sector occidental de la ciudad para mantener a los pistoleros fuera de las calles, bajo el acuerdo de cesación de fuego firmado el jueves.

Las sirenas de ataque aéreo de la capital sonaron en dos ocasiones cuando aviones de guerra israelíes volaron a gran altura sobre Beirut, aparentemente en vuelos de reconocimiento, y sin mostrar interés alguno de atacar.

Khaddam, responsable de la tregua que lleva ya tres días, sostuvo largas conversaciones con líderes derechistas que también dedicaron el día a conferencias entre ellos mismos. El ministro del Interior, Camille Chamoun, líder del Partido Liberal Nacional Liberal, se reunió con el jefe del Partido Falangista, Pierre Gemayel, y con el presidente de la Liga Maronita, Chaker Abu Suleiman, antes de sus pláticas con Khaddam.

Chamoun y Khaddam luego almorzaron con el presidente Suleimán Franjieh, y Chamoun dijo luego que ambos bandos habían discutido la necesidad de reforzar la seguridad en el Líbano, y lograr el retorno del país a la normalidad.

Se mantiene el conflicto en un diario

SANTA FE, 25. (NA). — Por tercer día consecutivo no apareció hoy el vespertino "El Litoral", de esta capital, debido al conflicto que mantiene el personal gráfico con la empresa.

El personal gráfico dispuso un cese de actividades el viernes último en reclamo del pago de los beneficios reconocidos en un reciente laudo dictado por la delegación regional del Ministerio de Trabajo.

De un avión de la Trans World Airlines se descargan, en el aeropuerto Ben Gurión, de Tel Aviv, los equipos de las fuerzas norteamericanas que controlarán el cumplimiento del tratado de no agresión entre fuerzas israelíes y egipcias en el desierto de Sinaí. (Radiofoto de UPI)

Israel tratará de lograr un acuerdo con la Unión

La posición hebrea contempla negociaciones con los árabes

JERUSALEN, 25. (UPI). — El primer ministro Yitzhax Rabin dijo que hoy tratará de llegar a un acuerdo recíproco con los líderes norteamericanos en torno de las iniciativas sobre el Medio Oriente durante su próxima visita a Wáshington.

Rabin comunicó a su gabinete que basará sus conversaciones sobre el estado actual de la política israelí.

En la hora presente, la posición israelí contempla negociaciones con cada uno de sus vecinos árabes y un posible retorno a la mesa de conferencias de Ginebra sin la participación de la Organización para la Liberación de Palestina (OLP).

"El primer ministro dijo que sus discusiones en Wáshington estarán consagradas a llegar a un entendimiento recíproco con Estados Unidos", declaró un vocero.

Rabin dijo durante el fin de semana que trataría de preparar el terreno para volver a la conferencia de Ginebra en sus discusiones con el presidente Gerald Ford y el secretario de Estado, Henry Kissinger.

Fuentes políticas expresaron la opinión de que los funcionarios estadounidenses solicitarán a Rabin considerar nuevas direcciones para las iniciativas de paz a cambio de la promesa de Wáshington de bloquear con el veto las resoluciones árabes inaceptables en el Consejo de Seguridad de las Naciones Unidas.

Israel está tratando de reanudar la conferencia de Ginebra para compensar la decisión árabe de trasladar las conversaciones sobre paz en el Medio Oriente al Consejo de Seguridad, según dijeron las fuentes.

"Si esta iniciativa es rechazada, entonces la responsabilidad por no avanzar hacia la paz no será nuestra", declaró Rabin anoche.

Desde que el Consejo de Seguridad invocara la conferencia de Ginebra de 1973, ésta ha sesionado sólo una vez por breve tiempo —en diciembre de ese año— sin que llegara a ninguna conclusión.

El premier de Islandia visitó a Harold Wilson

LONDRES, 25 (UPI). — Los primeros ministros de Gran Bretaña e Islandia pusieron hoy a trabajar a sus delegados y técnicos para tratar de conformar la base de un nuevo convenio pesquero, que confían pondrá fin a la perjudicial "guerra del bacalao" entre los dos aliados de la Organización del Tratado del Atlántico Norte (OTAN).

El primer ministro británico, Harold Wilson, y su colega islandés, H. Hallgrimson, estuvieron reunidos ayer durante siete horas en la residencia campestre oficial de aquél, en el primer intento realizado al máximo nivel político, para resolver el diferendo que ha puesto en grave aprieto las buenas relaciones británico-islandesas.

Retornaron a su labor los policías de Chubut

La decisión se adoptó en una asamblea secreta

RAWSON, 25 (NA). — Normalmente desarrolló hoy sus actividades la policía de esta provincia, luego que el denominado movimiento policial del Chubut decidiera levantar a partir de la cero hora el cese de actividades que se había iniciado en la víspera, como nueva manifestación del conflicto que, por reivindicaciones salariales de otro carácter, mantiene con el gobierno provincial.

La decisión fue adoptada en el curso de una asamblea secreta, por lo que se desconocen los motivos que tuvieron para hacerlo, aún cuando trascendió que tuvo influencia decisiva en la determinación una exhortación a levantar la huelga "para evitar males mayores", que habrían hecho llegar las autoridades de la Novena Brigada de Infantería, con asiento en Comodoro Rivadavia.

Esa unidad militar intervino el jueves las tres unidades regionales de la policía de Chubut, con el propósito de mantener las funciones de seguridad y operaciones durante la huelga, especialmente por habérsela declarado por tiempo indeterminado.

Además de las fuerzas del Ejército, efectivos de la Infantería de Marina y la Gendarmería Nacional colaboraron en las tareas de vigilancia.

El levantamiento del paro siguió a intensas negociaciones realizadas en Comodoro Rivadavia, donde se reunieron el titular de las regionales provinciales, mayor del Ejército José Díaz, y oficiales que representan al movimiento policial.

Para las primeras horas de mañana se aguardaba la realización de una reunión en la ciudad de Rawson entre el gobernador, Benito Fernández, y los jefes de las unidades regionales de Comodoro Rivadavia, en la que podría hallarse una solución definitiva a la conflictiva situación.

Los policías reclaman un sueldo mínimo de 16 mil pesos nuevos para el agente ingresante, descontando el aporte jubilatorio y sin incluir el salario familiar y la antigüedad.

En un comunicado difundido ayer, para explicar las razones la nueva medida de fuerza, el movimiento policial afirmaba que "si se lograran estas conquistas, se dejarían de lado los demas requerimientos para que sean otorgdos por las vías normales de la dependencia".

En el documento se denunciaba asimismo que "los aumentos esta otorgados, pero el gobernador, Benito Fernández, exige hora que se denuncie a los cabecillas del movimiento a raiz de los nuevos salarios. Es un capricho que no va a prosperar —agrega la nota— por cuanto en nuestras filas nos jugamos todos por un salario digno".

Por otra parte, algunas versiones indicaban que habrían presentado sus renuncias el jefe y subjefe de la policía provincial, Julio Diéguez y Alberto Molina, lo que también era exigido por los huelguistas.

El paro de actividades de la víspera provocó inconvenientes tanto en la ciudad capital como en las del interior de la provincia. El paro afectó a todas las comisarías. Los bancos, dependencias oficiales, empresas e instituciones que habitualmente cuentan con custodia policial y ayer carecieron de ella.

Por otra parte, en horas de la madrugada y aprovechando la falta de vigilancia policial a raiz de la huelga, un patota realizó depredaciones en el barrio General Mosconi, a unos tres kilómetros del centro de la ciudad de Comodoro Rivadavia. Los inadaptados rompieron vidrieras y sustrajeron elementos de valor.

Intensa actividad hubo en el casino de Mar del Plata

MAR DEL PLATA, 25. (Télam). — Una notable actividad se registró anoche en los casinos locales, en los que se registró la mayor concurrencia en lo que va de la temporada, según informó hoy la gerencia de la repartición.

En el casino central, ingresaron 21.249 personas, que efectuaron apuestas por valor de 71.476.000 pesos, dejando un beneficio para Lotería Nacional de 12 millones 92.000 pesos.

El anexo II, que funciona en el Hotel Provincial, registró la concurrencia de 1.054 apostadores, que movieron fichas por valor de 12.845.000 pesos, y dejaron una ganancia para la banca de 992.740 pesos.

Hubo elecciones internas en el justicialismo de Río Negro

GENERAL ROCA, 25 (NA). — Con un bajo porcentaje de votantes en relación con el total de afiliados, se realizaron los comicios internos del justicialismo en la provincia de Río Negro, en los que triunfaron los candidatos adictos al actual gobernador, Mario Franco.

Las elecciones tuvieron lugar solamente en esta ciudad, en Viedma, Allen y Cipolletti, donde se confrontaron dos listas. En el resto de las ciudades quedaron proclamadas, automáticamente, las listas únicas presentadas, por lo que no hubo necesidad de realizar los comicios.

En todos los casos, triunfaron las listas orientadas por el actual mandatario de la provincia. Los resultados fueron los siguientes:

General Roca: sobre un padrón de 1.999 afiliados; lista Celeste, 457 votos; lista Blanca 254.

Cipolletti: participó exclusivamente la lista Celeste, la lista opositora, Azul, no se presentó, por haber hecho una impugnación ante el juzgado electoral. Esta última lista está dirigida por el diputado nacional Osvaldo Sambueza (dirigente de los empacadores de fruta), quien formuló graves cargos por la forma en que se confeccionaron los padrones. El padrón de Cipolletti consta de 793 afiliados. Triunfó la lista Celeste con 222 votos.

Allen: también triunfó la lista oficialista. Total de empadronados: 607. La lista ganadora tuvo 173 votos, la opositora 94.

Viedma: sobre un padrón de 1.624 afiliados, la lista Celeste 393 votos, la lista Azul 169.

Paulo VI abogó por la unidad de los cristianos

CIUDAD DEL VATICANO, 25, (Télam-EFE). — A la conversión de San Pablo, festividad que hoy celebra el mundo católico como conclusión de una semana de oraciones por la unidad de los cristianos, se refirió este mediodía el Papa Paulo PI.

Hablando desde la ventana de su estudio privado en el palacio apostólico del Vaticano, ante varios millares de fieles congregados en la plaza de San Pedro para recibir la bendición pontificia dominical, el Papa exhortó a orar a fin de que se cumpla el objetivo de la unidad de los cristianos.

Dará comienzo mañana el juicio a Patricia Hearst

SAN FRANCISCO (California), 25 (UPI). — En la víspera de la apertura del "proceso del siglo", el juez del Distrito Federal, Oliver J. Carter, oirá argumentos en torno a una moción presentada a última hora a favor de que se eliminen de la causa que se sigue a Patricia Hearst los cargos de robo a mano armada en un banco.

El juicio, que comenzará el martes próximo con la selección del jurado, se pronostica que durará al menos ocho semanas. Se cree que la reo ofrecerá bajo juramento su versión de las extrañas circunstancias que hacen que el caso sea único en los anales de la historia jurídica de Estados Unidos.

La moción solicitando el retiro de la acusación mencionada fue elevado el viernes y se basa en que la fiscalía ocultó al gran jurado ciertos hechos que podrían haber exonerado de culpabilidad a la acusada.

"Nosotros (letrados defensores) estimamos que si el gran jurado hubiese tenido ante sí todos los hechos disponibles, jamás habrían recomendado el procesamiento de Patricia", manifestó Tom May, uno de los abogados de la defensa.

"Su secuestro por la fuerza... el carácter violento y peligroso de sus secuestradores, no fue puesto de manifiesto".

Este es el mismo argumento que según el abogado F. Lee Bailey, jefe del grupo defensor, será esgrimido en el juicio para defender a Patricia de otros cargos.

Hizo notar que en el robo bancario, que produjo a los asaltantes un botín de 10.960 dólares y fue perpetrado el 15 de abril de 1974 —10 semanas después de su secuestro por el Ejército Simbiones de Liberación— Patricia actuó bajo "coacción física, temor y amenaza de muerte".

A raíz de cometerse el asalto al banco, el fiscal Federal, James L. Browning, expresó: "Creo que esta es la primera vez en los anales de la historia jurídica que la víctima de un secuestro aparece en medio de un banco".

Estas circunstancias indujeron al abogado E. John Kleines, letrado de la empresa periodística Hearst que colabora en la defensa, que el caso será el "proceso del siglo".

El fiscal presentará como prueba una grabación magnetofónica de una declaración de Patricia, quien a la sazón se hacía llamar Tania, jactándose de ser revolucionaria y afirmando que había participado en el robo por voluntad propia.

La fiscalía posee también imágenes de la acusada tomadas por los aparatos fotográficos del banco y la declaración de un testigo a quien la reo habría hecho la misma confesión dos meses después.

Las autoridades judiciales han convocado para el martes a 150 personas, entre las cuales se hará la selección del jurado. Se calcula que la elección del jurado y de los suplentes quedará concluida en día y medio. El juez ha anunciado que mantendrá al jurado incomunicado del mundo exterior mientras dure la vista de la causa.

La acusada, de 21 años de edad, es hija de Randolph Hearst, presidente del Consejo de Administración de la Corporación Hearst y presidente del diario San Francisco Examiner.

En Austral levantan el paro laboral

BUENOS AIRES, 25 (NA). — El personal técnico aeronáutico que desempeña tareas en Austral Líneas Aéreas resolvió hoy, en una asamblea que se realizó en la sede del gremio a partir de las 15, levantar el paro que había iniciado a la cero hora, para integrar una comisión de estudio que habrá de actualizar los salarios de la empresa.

Los servicios aéreos se normalizaron a partir de las 18 según informó Austral.

Poco antes, el presidente de la Asociación del Personal Técnico Aeronáutico (APTA) Osvaldo Marsiglia y el secretario de Acción Social, Luis Miranda, se entrevistaron con las autoridades de Austral para comunicarles la decisión y formalizar la iniciativa tendiente a dejar constituida en breve la comisión de estudio aludida.

Austral había decidido interrumpir en forma total los servicios aéreos, en razón de que el paro del personal técnico impedía desarrollar plenamente la capacidad de trabajo necesario para esos fines.

INSCRIPCION en TALLER ESCUELA
SE HALLA ABIERTA
la inscripción de los siguientes cursos:
- MAQUINAS Y HERRAMIENTAS
- ELECTRICIDAD DEL AUTOMOVIL
- MECANICA PARA EL AUTOMOVILISTA
- SOLDADURA
- TORNERIA

En turnos diurno, vespertino y nocturno, para adolescentes y adultos, ambos sexos. Los interesados podrán asesorarse y reservar vacantes en:
FUNDACION EAG
JUAN G. GODOY 969
GUAYMALLEN
(Altura calle Dorrego al 500)

Audífonos
Oir es vivir. Ahora, le ofrecemos una nueva línea de modelos de audífonos. Y en exclusividad las marcas DANAVOX, REXTON y VIENNATONE. Con créditos personales. Su especialista y Lutz Ferrando pueden resolver su problema. Con seguridad total.
LUTZ FERRANDO

DESDE HOY SU CONFORT ESTA EN DENIA
(ex-Lumicentro)
Las mejores Marcas en Artículos del Hogar
Televisores, combinados estereofónicos, heladeras lavarropas, cocinas calefones
EN DENIA
Todo a su alcance con los CREDITOS más liberales, con los mejores descuentos
VISITE DENIA
LAS HERAS 637
MENDOZA – TEL. 218811

OFERTA INAUGURACION CONTADO
HELADORA ALCE Precio contado $1.350
CAFETERA ATMA PARA 12 POCILLOS Precio contado $2.000
COCINA ATMAGRILL Precio contado $2.500
TURBOCIRCULADOR YELMO 30 Cms. Precio contado $2.800
LAVARROPAS BRACONS A TURBINA Precio contado $9.000
VENTILADOR DE PIE ABON GARDEN 16" Precio contado $4.500
PLANCHA ATMA MOD. 1075 LIVIANA Precio contado $1.200
MAGICLIK ATOMIC Precio contado ..... $ 450
VENTILADOR YELMO 25 Cms. Precio contado $2.000
RADIO Portátil DOUGLAS Precio contado $6.00
LAVARROPAS DREAN MOD. 460 A TURBIN Precio contado $8.000
TURBO Circulador ABON - GARDEN Precio contado $4.000

copicentro LC.S.A.
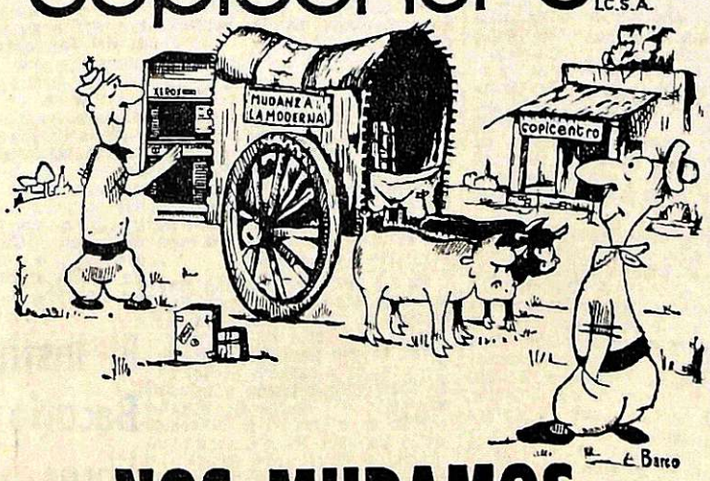

NOS MUDAMOS
A Partir del próximo 2 de Febrero
LO ESPERAMOS EN NUESTRO NUEVO LOCAL
SARMIENTO 148 - Mendoza
Copias - Reducciones - Duplicaciones

LOS ANDES

Fundado el 20 de Octubre de 1882 por el Dr. Adolfo Calle

Directoras:

Carmen Usandivaras de Calle

Elcira Videla de Schiappa de Azevedo

MENDOZA, LUNES 26 DE ENERO DE 1976

El comercio de la uva en fresco

La comercialización de la uva en fresco ha sido el motivo de una reunión realizada en el Palacio de Gobierno con el interventor federal y en la que intervinieron los sectores oficiales más representativos vinculados a la industria. En la oportunidad, se consideró con exclusividad la ubicación del producto en el mercado de Buenos Aires y muy circunstancialmente, la posibilidad de establecer un enlace comercial con estaciones intermedias.

El tema sobre el que se informó al interventor federal estuvo referido en forma especial al sistema de embalaje y transporte. En el primer caso, con el objeto de determinar el material más conveniente por utilizar, especialmente para evitar su retorno. En el segundo, tratando la forma de disminuir los costos de forma tal que el producto pueda llegar a los consumidores a precios convenientes.

El objetivo es naturalmente tratar de extraer un volumen determinado de uva del mercado vitivinícola con el objeto de aliviar la prevista tensión por déficit de vasija. Inclusive, es factible prever la iniciación de una corriente continua en el futuro si es que la estructura comercial propuesta responde acertadamente a los requerimientos de los productores y consumidores.

Sin embargo, deben anotarse otras incidencias también importantes y de las cuales no se ocupa le crónica correspondiente. Diríamos que es fundamental manejar con precisión las estadísticas sobre producción de uvas de exportación, de manera tal que se pueda complacer con fluidez el mercado en el cual se incursiona. En una transacción de esta naturaleza, se adquiere un compromiso que debe ser cumplido con absoluta puntualidad si es que verdaderamente se pretende iniciar una actividad permanente en el rubro.

En este sentido, es inevitable realizar una clasificación de las variedades aptas a ese fin, pues de esa forma se sabe a ciencia cierta la calidad del fruto que se ofrece. Solamente se pueden llevar a la experiencia uvas con buena resistencia al transporte y que, al mismo tiempo, tengan pulpa abundante y excelente aroma y sabor. En otras palabras, conviene en estos casos adoptar las mismas precauciones aconsejadas en el caso de las exportaciones.

Otro de los temas que no es posible marginar en la proposición que se realiza es el correspondiente a los precios. En primer lugar, el correspondiente a la compra del producto al viñatero, que ya no puede convertirse en el financista de las operaciones tal cual ocurre en el caso de la uva destinada a ser vinificada. En ese entendimiento, no podrían verificarse compras que no fuesen al contado porque las ventas serán de la misma manera. El precio equitativo y justo necesita también un control oficial muy estricto, procurando que la iniciativa sea un incentivo y no otro motivo de angustia.

Se requiere, además, adoptar medidas destinadas a resguardar debidamente los precios de venta al público sin causar perjuicios al consumidor local. Las deformaciones registradas hasta el momento en esta materia han producido casos insólitos, como es el hecho de que la uva se compre en Mendoza a precios más elevados de los vigentes en los centros no productores. Ello es así a pesar de no incidir en la comercialización local el embajale y transporte.

Lo importante es establecer un sistema con vistas a que alcance una consolidación definitiva. La encrucijada a que ha llegado nuestra principal producción exige la apertura de perspectivas permanentes y definitivas, alentando condiciones capaces de no hacer decaer la buena disposición de los productores. La recuperación puede venir únicamente por la vía de disposiciones realistas que defiendan realmente la economía regional, impidiendo que sean capitalizadas en favor de un sector las circunstancias negativas que afectan a la vitivinicultura.

Piden que Santa Blanca sea zona de emergencia

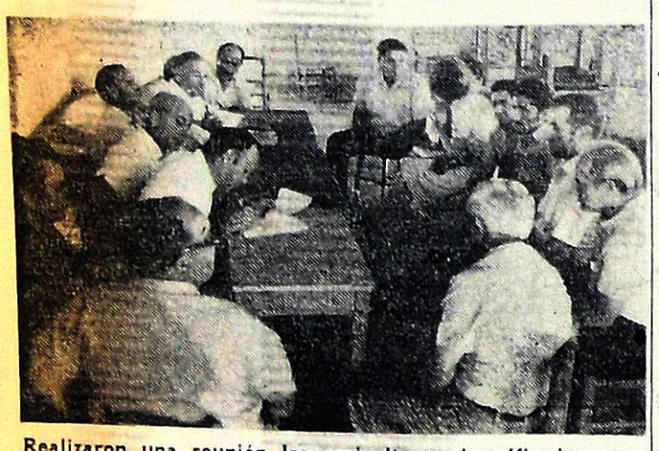

Realizaron una reunión los agricultores damnificados por las tormentas.

En las instalaciones del club Santa Blanca, de Fray Luis Beltrán, se realizó una reunión de la que participaron alrededor de 400 agricultores damnificados por la fuerte tormenta que azotó la zona y provocó pérdidas estimadas totales en los cultivos.

Los asistentes dispusieron constituir una comisión que realizará gestiones tendientes a que el gobierno de la Nación declare al sector afectado "zona de emergencia". Integran el organismo las siguientes personas: Juan Gantuz (Fray Luis Beltrán), Bernardo Benito (Santa Blanca), Antonio González (Loteo Crespi), Antonio García (Rodeo del Medio), Irene Clop (El Escondido), Raimundo Molina (La Colonia), Luis Quintana (Las Margaritas), Francisco Mateo (Finca Larroz), Alberto Florenza (El Paraíso), Humberto Pérez (Mina de Oro), Omar Díez (Loteo Crespi) y Salvador Braile (Rodeo del Medio).

Los concurrentes a la reunión expresaron su preocupación por los graves daños sufridos por los cultivos. Algunos de ellos sostuvieron que las pérdidas superan ampliamente el 100 %, por cuanto —dijeron— en la zona no habrá cosecha por lo menos hasta dentro de tres años.

Expresaron que chacras, viviendas y viñedos quedaron destrozados y que muchas familias se encuentran en difícil situación debido a la pérdida de sus medios de vida. Reclamaron la concesión de créditos a largo plazo con un mínimo de interés e insistieron en la necesidad de que el gobierno declare a la región "zona de emergencia". Informaron que existe el propósito de solicitar a la Nación un aporte de 10.000 millones de pesos, pero que esa suma sólo sería un paliativo y no cubriría el total de lo perdido. Destacaron la preocupación demostrada por el comisionado municipal de Maipú, señor Eduardo Leyes, y la actividad que desarrolló en favor de los damnificados.

El uranio en el mundo y el país

Visión de ubicación de los minerales uraníferos en el territorio nacional.

Distritos y yacimientos de minerales uraníferos

NOTA V

Por la aplicación de las técnicas de prospección, se localizaron en el país varios distritos y yacimientos uraníferos. Ese proceso no se detiene. La Gerencia de Materias Primas cumple actualmente trabajos de exploración física, mediante perforaciones y laboreos mineros en: Tonco, Cosquín, Comechingones, Sierra Pintada, Pichiñan y Los Adobes.

En los restantes distritos, la exploración está suspendida, sea por la menor prioridad o por insuficiencias de recursos para su desarrollo simultáneo.

Los principales distritos ofrecen como características vitales:

Distrito Tonco - Amblayo. — Se encuentra a 150 kilómetros al OSO de la ciudad de Salta. Comprende una serie de cuerpos uraníferos, distribuidos en una zona de 90 kilómetros de extensión al N-S y 60 kilómetros E-O. La mayoría fue descubierto por la prospección aérea en 1959.

El más importante "Don Otto", que presenta una mineralización continua en superficie a lo largo de 2.500 m. con espesores útiles de 1 metro y leyes medias de 1 a 1.5%. Se han realizado 10.000 metros de labores subterráneas que documentan la mineralización hasta 200 metros de profundidad.

Del yacimiento "Don Otto" se extrajeron 150.000 toneladas de mineral del sector oxidado por encima del nivel O, para ser tratados por métodos de lixiviación en pilas por vía ácida (sulfúrica). Sigue en importancia "Los Berthos" de 2.000 metros de desarrollo superficial, en el que se realizaron cerca de 5.000 metros de labores mineras. Contiene numerosos cuerpos mineralizados, con leyes superiores a 1,5%.

En el extremo norte del Valle del Tonco, se halla el yacimiento "Martín M. de Güemes" con un desarrollo de 300 metros, que se exploró por sondeos hasta 50 metros de profundidad. Tiene espesores útiles superiores a 1 metros y leyes medias de 1.3% de óxido de uranio y 5% de pentóxido de vanadio.

Otros yacimientos del Distrito ("Pedro Nicolás") se reconocieron con escasos laboreos o simplemente con trincheras superficiales ("Pepe Luis", "Emmy", "Providencia", etc.).

Las reservas certificadas alcanzan a 1.000 toneladas de óxido de uranio, 850 toneladas de uranio.

Distrito Cosquín. — Se encuentra en el valle de Punilla (Córdoba), desde le lago San Roque hasta las cercanías de La Cumbre, con un desarrollo superior a 30 kilómetros.

Los cuerpos uraníferos se localizan en un paquete de sedimentos areno - limoso, de 9 a 12 metros de espesor.

El depósito fue reconocido en superificie a lo largo de 10 kilómetros. Se exploró su extremo sur, en un tramo de5 kilómetros, con unos 10.000 metros de sondeo, hasta profundidades máximas de 150 metros.

La mineralización, con un espesor del orden de 6 metros en superficie y leyes de 0.4 a 0.6% de óxido de uranio, continúa y enriquece en profundidad, constituyendo de 2 a 3 cuerpos superpuestos, con espesores de 1 a 2 metros cada uno y leyes próximas a 1% de óxido de uranio.

Las reservas certificadas superan las 3.000 toneladas de óxido de uranio —2.500 toneladas de uranio— de las cuales 1.400 toneladas de óxido de uranio —1.190 toneladas de uranio— alcanzan un tenor de 0.90 de óxido de uranio.

El potencial del Distrito a pesar de la reducida exploración cumplida, se estima que puede alcanzar el orden de 15.000 toneladas de óxido de uranio, 12.750 toneladas de uranio.

Distrito Tinogasta. — Serie de manifestaciones uraníferas de discreto interés localizada en la provincia de Catamarca. La mineralizaciones son continuas, los cuerpos raramente alcanzan los 200 metros de extensión, y si bien los espesores medios son de interés del orden de 1 metro o superiores, las leyes medias son bajas y oscilan entre 0.05 y 0,06 de óxido de uranio.

Distrito de Soñogasta. — Varios depósitos —"San Sebastián", "Santa Brígida", etc.— de La Rioja, alojados en esquistos, en los que la mineralización de uranio, con buenas leyes medias —0,85% de óxido de uranio— aparecen asociadas con cobre. De ellos proceden 2.500 toneladas de mineral de alto tenor, el que ya se procesó en Planta Córdoba.

Distrito Guandacol. — Situado a unos 30 kilómetros al Oeste de Guandacol —La Rioja—, comprende tres tipos de depósitos:

—Mineral de uranio diseminado en areniscos, asociado con troncos y restos carbonosos. Constituyen cuerpos de poco volumen, pero de muy alta ley.

—Mineral de uranio uniformemente diseminado en bancos de areniscos. En Cerro Urcuschum, se documentó su continuidad por unos 900 metros de longitud, con espesores superiores a 1 metro y ley media de 1.5% de óxido de uranio.

—Mineral de uranio rellenando fracturas a zona de discontinuidad dentro de calcáreos. Constituyen cuerpos de dimensiones moderadas —hasta 50 metros de longitud—, con leyes medias elevadas, hasta 5.5% de óxido de uranio.

Distrito Comechingones. — En la vertiente occidental de la Sierra de Comechingones —San Luis— se presentan numerosas vetas fluoríticas, alojadas en granitos, las que a veces contienen minerales de uranio, con leyes variables en minas "La Estela", "Bella Vista", etc.

Recientemente se reanudaron actividades en el Distrito localizándose mediante prospección geoquímica nuevos cuerpos mineralizados de interés sobre los que se realiza una acmpaña de exploración, por sondeos, la que arroja interesantes crecimientos y reservas y que refuerza las perspectivas del Distrito.

Ambiente del Chubut Central. — Agrupa varios distritos uraníferos, con unos 50 indicios mineralizados, descubiertos mediante prospección aérea.

—Distrito Sierra Cuadrada, con los yacimientos "Sierra Cuadrada Este u Oeste", etc.

—Distrito Paso de los Indios: Yacimientos "Los Adobes", "Cerro de los Chivos", "Cerro Condor", "Carhué Miyeu", etc. mientos "Cañadón Gato", "Cañadón Krueger", etc.

El depósito mejor conocido es "Los Adobes", 40 kilómetros al norte de la localidad de Paso de Indios, en el Valle del Río Chubut.

El principal cuerpo mineralizado consiste en un depósito lenticular de 150 metros de diámetro y 10 metros de espesor máximo, con una ley media de 1.5% de óxido de uranio.

Si bien las reservas certificadas en todo el distrito no son de envergadura —200 toneladas de óxido de uranio—, el hecho de que las correspondientes al cuerpo principal de "Los Adobes" —145 toneladas de óxido de uranio— sean de fácil beneficio, ha llevado a encarar su inmediata recuperación.

N. de la R. — Este panorama elaborado con el asesoramiento de técnicos de la Comisión Nacional de Energía Atómica, no se incluyen los Distritos Malargüe y Sierra Pintada, en razón de su análisis en la nota III "Destacada significación de los yacimientos mendocinos". Lunes 12 de enero, pág. 4 col. 4 a 8.

Los Estados Unidos frente al conflicto generacional

George B. Hartzog, —Director del Servicio Nacional de Parques de los Estados Unidos— analiza en este artículo entregado con exclusividad para LOS ANDES; las críticas al país del norte que actualmente formulan muchos jóvenes y las relaciones con el pasado. Afirma que los mayores tienen mucho que contribuir para el porvenir.

* * *

Un periodista muy conocido regresó hace poco de un viaje por el país y publicó un relato de lo que había visto. Lo que decía parecía indicar que no estaba enteramente seguro de haber encontrado a los Estados Unidos. Pero no es él solo quien encuentra difícil hoy el descubrimiento de este país.

Los norteamericanos, a lo largo de su historia, han tratado persistentemente de "hallarse" a sí mismos —desde Huckleberry Finn al Easy Rider. Y el hallar uno su propia identidad puede no ser muy diferente que descubrir su propio país.

Cada generación mira al mundo a través del prisma de su experiencia y entre el presente y el pasado hay siempre algún conflicto. Mi generación maduró en tiempos de gran turbulencia. Nuestro sistema económico se había hundido; las dictaduras totalitarias gobernaban vastos territorios y muchos pueblos antiguos; la agresión implacable destruía toda esperanza de paz; entrábamos en la guerra.

La generación de hoy ha crecido en un mundo de inquietudes similares y de profundo descontento social. Los individuos inquietos de esta generación acusan al sistema social y político de los Estados Unidos de haber perdido toda validez ante el hecho de unos cambios tan rápidos como penetrantes. Que hay dos Américas: una rica e indiferente, capaz de gastar miles de millones de dólares para que el hombre pueda pasearse por la Luna o para hacer una guerra trágica en la Tierra; otra, sometida a la desigualdad, al hambre, al desempleo y a la privación cultural, particularmente entre la cuarta parte más pobre de la población.

La brecha entre las generaciones

La solución, sugieren, es la de humanizar nuestras instituciones, ensanchar la participación popular y abrir a todos las oportunidades. Están llenos de impaciencia y de indignación porque los Estados Unidos no son lo que podrían ser, y a su áspera retórica se la suele llamar "la brecha entre las generaciones".

Yo creo que las generaciones rara vez se han entendido. ¿Por qué, en otro caso, tendría que haber dicho Moisés: Honrar padre y madre? Estoy seguro de que no fue porque se honrase invariablemente a los padres y a las madres en los tiempos bíblicos.

Gibran, en su libro, muy leído, "El Profeta", trata de la brecha entre las generaciones, diciendo:

Tus hijos no son tus hijos. Son los hijos y las hijas del anhelo de la vida por sí misma.

"Vienen a través de tí, pero no de tí. Y aunque están contigo no te pertenecen.

"Puedes darles tu amor pero no tus ideas, porque ellos tienen las propias.

"Puedes albergar sus cuerpos pero no sus almas, pues sus almas moran en la casa de mañana, en la cual tú no puedes entrar".

Seguramente acierta Gibran al decir que cada uno de nosotros es único. Cada uno debe construir su propia casa y vivir en ella.

La historia, sin embargo, se burla de los que dicen que el pasado fue completamente horrible e innoble. Las conquistas logradas a costa de grandes sacrificios personales por los individuos y por las generaciones pretéritas han permitido el ascenso a mayores alturas. Las obras de un Gandhi, de un Rembrandt y de un Woody Guthrie enriquecen las vidas de cada uno de nosotros.

Debemos preservar la independencia del espíritu juvenil lo mismo que los valores permanentes del pasado. Pues el pasado da forma al porvenir. Sólo el conocimiento del pasado nos permite juzgar con acierto lo anticuado y lo que no es, lo que hay que desechar y lo que se debe conservar.

"La revolución norteamericana no ha terminado aún..."

Al proyectar la conmemoración del bicentenario de nuestra República todos estamos de acuerdo en una cosa: la Revolución Norteamericana no ha terminado aún. Los norteamericanos han soñado siempre con una vida mejor. Los viejos y los jóvenes comparten la carga de transmitir ese sueño y la vitalidad de la civilización de una generación a otra.

Como dijo Aristóteles: "La juventud tiene un porvenir largo y un pasado corto: en el primer día de la vida, uno no tiene nada que recordar y sólo puede mirar hacia adelante". En contraste, los viejos "viven del recuerdo más bien que de la esperanza; pues lo que les queda de vida es poco comparado con el largo pasado".

La capacidad para amar y para acariciar ideales con entusiasmo intransigente es un rasgo maravilloso de la juventud. Pero, por otra parte, la sabiduría y la experiencia terrena que se adquiere con la edad, son un contrapeso necesario para los vuelos de la fantasía, las ideas sin experimentar y la desesperación de la juventud.

Nos hallamos ciertamente en medio de un periodo revolucionario que es, literalmente, una vertiente de la historia. Aislados de nuestro patrimonio natural y cultural por la red brutal del hormigón y del asfalto, deshumanizados por una tecnología sin corazón que nos ha robado nuestra identidad personal, formulamos de nuevo las preguntas: "¿Quién soy? ¿De dónde vengo? ¿A dónde voy? ¿Con qué contribuyo? ¿Dónde está América?"

Uno de nuestros grandes novelistas, un genio que estaba constantemente en busca de América —Thomas Wolfe— habló para todas las generaciones al decir: "De los millones de formas de los Estados Unidos, de la violencia salvaje y de la densa complejidad de su vida pululante: de la substancia sola y única de esta tierra y de esta vida, debemos extraer el poder y la energía de nuestro existir, la articulación de nuestro hablar, la substancia de nuestro arte".

El conocimiento científico es en nuestra sociedad la fuente principal de riqueza y de poder. Pero lo que nos dice la la crisis del ambiente es, que nuestro porvenir descansa sobre un juicio nuevo y profundamente fundamental de como se ha de usar este conocimiento y el poder que crea.

Ejercer la capacidad de dudar de sí mismo

Al buscar las causas del deterioro del ambiente, debemos tratar de articular una ética que guíe la conducta personal y colectiva. Debemos llegar a creer que el uso de la ciencia no es la conquista de la naturaleza sino el vivir en armonía con ella. Debemos aprender que para salvarnos hemos de salvar al mundo en que vivimos.

William Pennel Rock, (un descendiente de Francis Scott Key), quien había decidido ser un extranjero por todo el resto de su vida, regresó a los Estados Unidos después de un destierro voluntario de siete años, y dijo:

"Lo completamente original en los Estados Unidos es que la disensión —el desafío a los valores morales, la modificación de alternativas, la crítica de las normas culturales— ocurre dentro de la estructura del país.

"Es un hecho que solamente en los Estados Unidos se encuentran la elasticidad para modificar la estructura cultural con esta celeridad increíble, porque el margen para la actividad revolucionaria, cultural, social e institucional —es decir ,la libertad— es mayor en los Estados Unidos que en ningún otro país.

"Los Estados Unidos demuestran su grandeza al ejercer la capacidad de dudar de sí mismos".

Los empresarios argentinos durante su visita a LOS ANDES.

Empresarios argentinos están recorriendo el país

Dirigentes de la Asociación de Jóvenes Empresarios Argentinos, se encuentran realizando una gira por el interior del país. Los señores Rafael Galarce y Rolando Piedrabuena, que de ellos se trata, realizaron una visita a este diario, y explicaron los motivos de su visita a Mendoza. Dieron a conocer los temas tratados con autoridades mendocinas, entre los que se analizó el problema de los horarios de comercio impuestos en las distintas provincias. También se hizo referencia al aspecto impositivo, como así también a la actuación cumplida por la entidad el año pasado. También informaron sobre la entrevista mantenida con el presidente y secretario de la Federación Económica de Mendoza, en la que, expresaron, se analizó la situación socio-económico del país.

Por otra parte, dieron su opinión con respecto al movimiento empresario, señalando que debe mantenerse firme, en defensa de sus intereses.

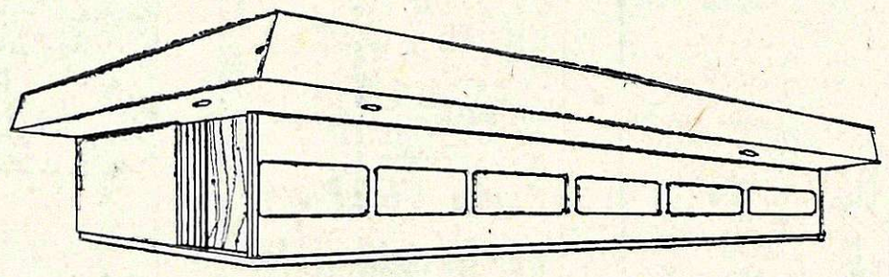

Perspectiva de la construcción que será erigida en las proximidades del dique El Nihuil

Detalles de la construcción de una estación piscícola

SAN RAFAEL. — Recientemente el Club de Pescadores de San Rafael dio a conocer, en una reunión efectuada en su sede de esta ciudad, el ambicioso proyecto que prácticamente ya está en marcha, para la construcción de la Estación Parque Piscícola, en las márgenes del embalse El Nihuil.

Dada la importancia del tema a considerar y que es de fundamental importancia para poder lograr permanentemente una población ictícola rica y abundante en todos los embalses y arroyos de la zona y con sus favorables beneficios para el desarrollo del turismo en la zona cuya promoción interesa a organismos oficiales y privados de la región, viajó especialmente desde la ciudad de Mendoza el titular de la Dirección de Bosques y Parques Provinciales, señor Blas Antonio Ruiz acompañado por el arquitecto Mario Draque, técnico de esa repartición, como así también el comisionado municipal de San Rafael estuvo representado por el director municipal de Cultura, doctor Atilano Hauser, quienes fueron recibidos por el titular del Club, señor Domingo Alguacil y miembros de la Subcomisión de Pesca del mismo como también numerosos socios de la entidad.

Características

La necesidad de contar con adecuadas instalaciones para poder efectuar incubaciones de las especies ictícolas más adecuadas que permitan la correcta siembra y reproducción en todos los ambientes artificiales que se están construyendo, tales como los embalses sobre el río Diamante, desde Agua del Toro a Los Reyunos y otros arroyos, ríos y lagunas de la provincia, movió a los integrantes de la subcomisión de Pesca del Club a proyectar una ampliación de la planta Nihuil. Ello habrá de permitir a la institución deportiva trabajar no solo para las necesidades del sur de Mendoza sino también para los canjes con otras provincias en la que se cuenta también con ambiente apto para la crianza de salmónido, pejerrey y trucha criolla, vulgarmente conocidas por Percas.

La obra a realizar constará de una planta de 165 metros cubiertos, con un tanque elevador de agua sobre la misma estructura del edificio, con capacidad para 100.000 litros. Estará dotada de veinte piletas para incubación de salmónidos con una capacidad de 9.000 ovas cada una por incubación, pudiendo efectuarse tres incubaciones por temporada. También se han previsto comodidades para la instalación de 40 frascos para la incubación de un millón y medio de alevinos de pejerrey y otra cantidad similar de alevinos de trucha criolla.

La planta se instalará en un sector alto de los terrenos que posee la entidad en las márgenes del embalse del Nihuil a fin de aprovechar el importante volumen de agua sobrante en las tareas de incubación. Esta se destinará para incrementar la superficie forestada, de ahí su denominación de Estación Parque, con lo que se creará un ornamento más y de evidente necesidad, tal cual lo es el árbol, en el fomento turístico de ese lugar.

Se destacó al respecto que la obra se construye con el asesoramiento de la Dirección de Bosques y Parques Provinciales, juntamente con la Dirección Nacional de Pesca Continental y con la colaboración de reparticiones provinciales y nacionales del medio. Municipalidad de San Rafael, con el apoyo del comercio local y el aporte de las instituciones deportivas. Se aseguró que la Estación Parque Piscícola será la primera que se construye en el país por una institución deportiva como lo es el Club de Pescadores.

Necesidad de la obra

Es por todos conocida la necesidad de contar con este tipo de instalaciones para poder disponer de una adecauda cantidad de alevinos para poder "sembrar" y poblar adecuadamente todos los ambientes y facilitar luego la actividad de la pesca deportiva que tantos adeptos tiene en la mayoría de los turistas.

Su producción de ovas y alevinos no sólo permitirá satisfacer las necesidades regionales, sino también poder efectuar canjes con otras provincias y mantener permanentemente el intercambio de sangre tan necesario para la reproducción de esas especies y en directo beneficio de la conservación de la calidad, tamaño y estado sanitario de los peces.

Se ha previsto también una vez concretada la Estación Piscícola, la construcción de las piletas para cría de reproductores, lo que permitirá un mejor control y estudio de forma de vida, alimentación y estado sanitario de los peces. Finalmente se destacó que el costo de la Estación Piscícola ha sido estimado en el orden de los 300 millones de pesos viejos, cifra que de por sí señala la importancia de la obra.

En la oportunidad los funcionarios presentes de la Dirección de Bosques y de la Municipalidad, tuvieron conceptos de elogio para la subcomisión de pesca que encabeza el señor Angel E. Giannini y comprometieron la más amplia colaboración para que tan importante proyecto sea una realidad a muy corto plazo.

Educacionales

Pago a suplentes. — La Supervisión Seccional de Escuelas Nacionales comunicó que hoy, a partir de las 9, se hará entrega de las planillas de sueldos por el mes de noviembre pasado, correspondientes al personal suplente a término fijo.

Escuela Nacional Nº 81 "Gral. San Martín". — La dirección comunicó que abonará la diferencia del 70% al personal titular. Los pagos se harán hoy y mañana, de 8.30 a 11, en el local escolar.

Caja del Maestro y Previsión Social. — Comunicó a los inscriptos en el barrio docente, que esa oficina no funcionará desde hoy al 7 de febrero inclusive, por vacaciones del personal.

Escuela Nacional Nº 33. — Hoy, de 10 a 12, en ese establecimiento será abonada la diferencia del 70% de los haberes de junio a setiembre de 1975, al personal titular.

Junta de Calificación del magisterio nacional. — Informó que a partir de hoy y por el término de 5 días hábiles serán expuestas en la sede de la Supervisión Seccional y Junta de Clasificación, Belgrano 923, primer piso, escuelas Nº 17 de San Martín, Nº 97 de San Rafael y Nº 2 de General Alvear, las nóminas por orden de méritos de los aspirantes a traslado y traslados con ascenso de ubicación de jornada simple y completa, correspondientes al primer movimiento de personal de 1975.

Dirección Nacional de Educación del Adulto. — La Delegación Mendoza hizo saber al personal docente de la zona Este (zonas 5 a 8) que los aspirantes a cargo para 1976 se encuentran expuestas en la sede de la Delegación —Rioja 922, primer piso, departamento 5º, de ciudad de Mendoza—. Estas se encuentran a disposición de los interesados hasta mañana, de 10 a 12 y de 16 a 20. Todo reclamo sobre el puntaje deberá ser presentado en el plazo indicado.

UCIM: ofertas de productos de Chile

La Unión Comercial e Industrial de Mendoza informó que a través del Consulado General de Chile en nuestra ciudad, se ha recibido un boletín emitido por el Instituto de Promoción de Exportaciones del vecino país, en el que se incluyen diversos productos naturales, materias primas y manufacturas aptas para la exportación. Se destacó que quienes puedan estar interesados en consultar esas listas, como obtener información de los potenciales exportadores de esa nación, pueden consultar los antecedentes en la gerencia general de UCIM, Patricias Mendocinas 1167, cuarto piso, en horario de

Examen médico para ingresar en 1º grado

La Dirección de Asistencia Médico Social del Ministerio de Cultura y Educación, informó que está realizando los exámenes médico-odontológicos, de carácter obligatorio, para los aspirantes a ingresar en las escuelas primarias de la Provincia. Para cumplir con tal requisito, los padres deben concurrir con los niños a la sede de la repartición, calle Chile 939, ciudad, de lunes a viernes dentro del horario de 7 a 13.

En Luján

Por su parte, la Dirección de Asistencia Médico-Social de Luján, hizo saber que también está dando cumplimiento al examen médico para los aspirantes a ingresar en primer grado. Los padres deben concurrir con sus hijos de 8 a 10.30 todos los días hábiles.

Celebrarán festividad de Don Bosco

En el templo Don Bosco, se honrará a su santo patrono el 31 del corriente. Con este fin, todos los días a las 18.30, se realiza la novena, homilía y celebración de la santa misa. El 31 a las 12, se oficiará una concelebración eucarística y a las 20 una misa comunitaria, pidiendo al Señor por nuestra patria y por la misión que efectúa la Obra de Don Bosco. A las 21, habrá una reunión familiar en el Centro de Exalumnos, en una cena a la canasta. Se invitó a participar a todos los devotos.

El Instituto Becario reclama libros prestados

El Instituto Becario comunicó a los beneficiarios del Banco del Libro, que la devolución de los textos obtenidos en calidad de préstamo, debe efectuarse a la brevedad. Se persigue con ello regularizar la situación de los beneficiarios y evitar las sanciones previstas en cada caso, por incumplimiento de este compromiso.

El bosque y el hombre

Mendoza debería forestar 2.500 hectáreas por año

NOTA V

¿Cuál es la situación de Mendoza dentro del panorama forestal argentino? Es necesario destacar en este sentido, que por su ubicación geográfica, su culto al árbol y el desarrollo de sus actividades agrícolas e industriales en ambientes áridos y semiáridos, ha sido declarada sede del III Congreso Forestal Argentino, que se realizará entre el 22 y el 27 de noviembre de este año. Mendoza participará no solo como anfitriona sino también como parte integrante de una nación forestalmente debilitada, para cuyo fortalecimiento pondrá todo su empeño, si se tiene en cuenta que en el Primer Congreso que se celebró en 1969 en la Capital Federal, fue declarada "Provincia de aptitud y necesidad forestal".

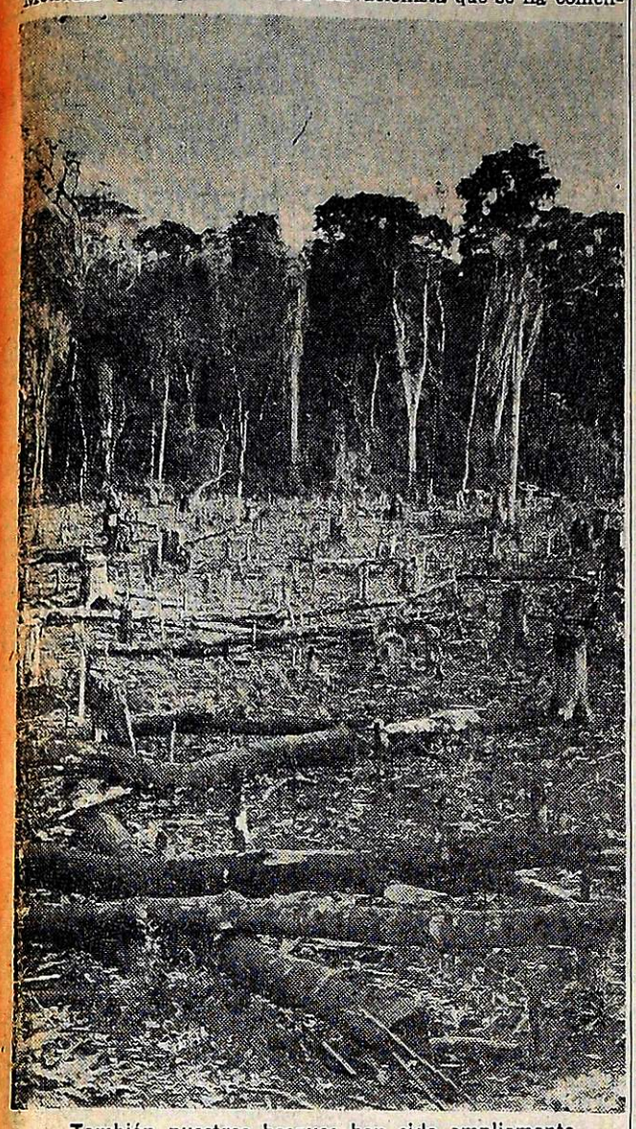

También nuestros bosques han sido ampliamente devastados.

El talaje anticipado

El ingeniero Roberto V. Carretero, profesor de Silvicultura de la U.N.C., al analizar la situación de nuestra zona, señaló que las existencias forestales disminuyen aceleradamente bajo un agudo proceso de descapitalización, desde el momento que las demandas son muy superiores a los crecimientos. Además, las actuales extracciones que son de alrededor de 300.000 toneladas anuales, apenas representan el 40% del consumo total de madera.

Como consecuencia de este déficit y ante las dificultades provocadas por la inexistencia de otras fuentes de aprovisionamiento o por los altos precios que deben abonarse por materia prima procedente de lejanas regiones, se ha recurrido al talaje anticipado de montes y alamedas jóvenes, en pleno desarrollo y con bajos diámetros. Esto ha originado —aseguró— deficientes resultados económicos en la plantación y en la misma industria, llegándose al cierre de muchos aserraderos o la disminución de su real capacidad productiva, con el consiguiente desempleo.

Ritmo deficiente de plantaciones

El ritmo de las plantaciones no responde tampoco a las necesidades madereras de la provincia. Cuando esté en época de corta, serán todavía más deficientes que las actuales, debido a las demandas cada vez más crecientes, como consecuencia del aumento demográfico la expansión de las actividades y el bienestar de la población. Para cubrir requerimientos, se ha estimado que la forestación anual no debe ser inferior a las 2.500 hectáreas, siempre que se trate de montes bien conducidos y con alto índice de productividad.

En los últimos años —se afirmó— esta tarea se ha venido cumpliendo con no más de 1.200 hectáreas anuales y recién en 1975 parece ser que se ha sobrepasado las 2.000. En ello mucho han tenido que ver las medidas crediticias y las desgravaciones impositivas.

Madera de otra parte

Mucha gente medita que se podría traer madera de otra parte, pero el ingeniero Carretero ve en ello desventajas y riesgos.

Nadie podría garantizar —sostiene— un aprovisionamiento de madera seguro y continuo e incluso a precios razonables. Si se trata de madera prima de origen nacional, ya se ha detallado el déficit argentino. Prueba de ello son los cuantiosos volúmenes de importación a que estamos sometidos, corriendo el riesgo que algún día, por razones de mercado o de relaciones comerciales, nos veamos también impedidos de usar este material de origen foráneo.

Hay algunos ejemplos que clarifican: el viñedo mendocino cubre aproximadamente 250.000 hectáreas, en las que existen alrededor de 300 millones de postes de distintas medidas. Se estima que su duración media es de 15 años, por lo que se necesitarían en concepto de reposición, solamente, unos 20.000.000 de postes por año.

Cuando se inició la implantación de los primeros viñedos, ese material se extrajo de las todavía discretas formaciones leñosas naturales de la provincia; luego —cuando se agotaron— se recurrió a provincias vecinas que también se vieron sometidas a idénticos procesos; después, a zonas más alejadas, pagando las desproporcionados fletes, incluso por madera con alto grado de elaboración.

La nación necesita urgentemente madera de obra a corto plazo, con especies de rápido crecimiento y buena calidad tecnológica. Lo indicado es nuestro álamo. Por eso, alguna vez la autoridad nacional pensó en recurrir a la región para crear un polo de desarrollo forestal, pero la iniciativa no pasó de los papeles.

Un experto italiano en populicultura (alamicultura), el doctor Enzo Avanzo, en visita el año pasado a las plantaciones de Tunuyán, elogió los crecimientos y usos de nuestra madera, a la que comparó con la obtenida en el Valle del Po, aun cuando nuestros sistemas de cultivo son menos tecnificados.

Menos riesgos

A la aptitud del medio mendocino se agregan otras ventajas que no se deben desestimar, destaca el ingeniero Carretero. Se trata de un cultivo de producto no perecedero constantemente capitalizable, y por lo tanto, más hábil para sortear situaciones momentáneas desfavorables de mercado. Los costos de implantación y sostenimiento son menores y también los riesgos por plagas y agentes climáticos. Es una caja de ahorro y un seguro contra los reveses del monocultivo. Es rentable, no sólo por su madera, sino también por su capacidad protectora sobre los suelos, los cultivos y la ganadería, sobre los embalses, los cauces y las obras de riego, y porque son centros de salud y de recreación turísticos.

Monte xerófico natural

Al considerar el estado del monte xerófico natural, disperso en gran parte del territorio mendocino, se afirmó que ha sido sometido a un proceso de despiadado exterminio, ocasionando, como en otros lugares del país, la desaparición de sus más importantes formaciones leñosas y la degradación de los suelos, transformados hoy en extensos médanos. Consciente de este problema —manifestó— el gobierno de la Provincia acaba de adoptar una serie de medidas precautorias tendientes a la preservación y conservación de esos recursos naturales.

La desprotección y los grandes riesgos

Esta continua eliminación de la cubierta vegetal llevada a cabo en la montaña nos ha colocado inconcientemente ante riesgos de insospechadas consecuencias: el régimen de las aguas, al perder su regularidad en las cuencas de captación, se transforma en torrentes veloces y caudalosos que destruyen a su paso, con constante amenaza de vidas y bienes.

La sola obra de arte —así lo demuestra la experiencia extranjera— no es suficiente si no va acompañada de obras menores y de una vegetación abigarrada que desde lo alto, encaucen y aminoren las fuerzas de las aguas.

Los recursos acuíferos se empobrecen progresivamente y la regularidad de las riadas y los estiajes, por efecto de los escurrimientos superficiales y subterráneos, también se lesionan en grado extremo a medida que transcurre el tiempo.

El descuaje y el arrastre de suelo que va a parar a los embalses, a las usinas hidroeléctricas o depuradoras de agua, a los cauces y a los campos de cultivo, alcanza magnitudes tales que, cuando no provocan una acentuada reducción en la vida útil de esas obras, exigen ingentes sumas de dinero para mantenerlas en adecuadas condiciones de servicio.

Compra de álamos

Es sabido también que Mendoza ha carecido y carece de madera suficiente para envases y otros usos. Por ello ha salido a comprar álamos en Río Negro o Bahía Blanca, en las cantidades mínimas que éstos han podido proveer. Igual ocurre con el sector de la construcción que ha sufrido paralizaciones de difícil y costosa solución, especialmente por falta de pino Brasil o pino insigne, ambos de origen foráneo.

El uso de madera para carpintería constituye un problema tanto o más delicado que los anteriores. Si bien no se podrá prescindir de algunas maderas valiosas que provienen de afuera, no se debe desechar la posibilidad de crear montes de especies que sirvan para complementar a las anteriores, como serían plátanos —cuyo único requisito es conocer el tratamiento de la madera y los sistemas de corte más adecuados, tal como lo realiza Estados Unidos— y el álamo que es altamente utilizado para la construcción de puertas y ventanas o hasta para la confección de muebles rústicos.

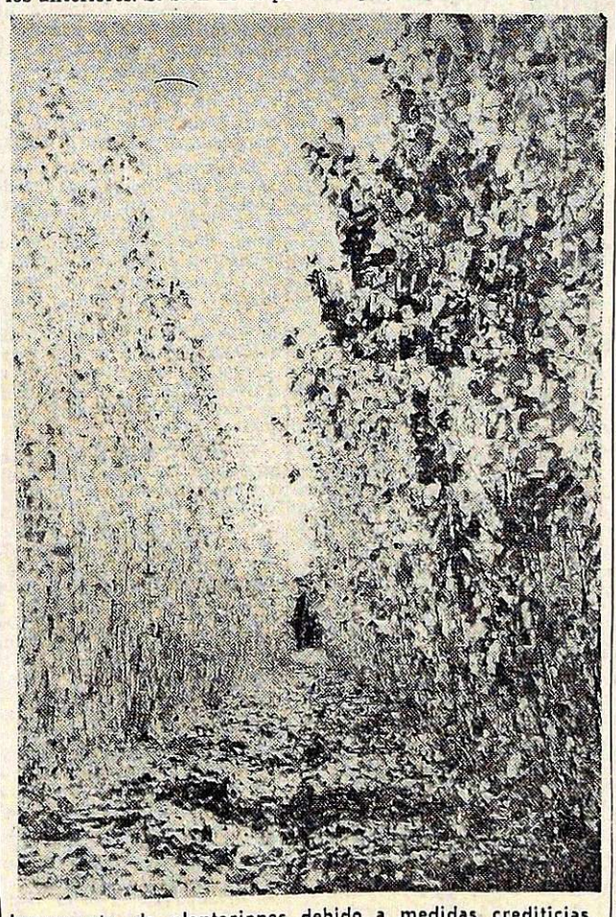

Incremento de plantaciones debido a medidas crediticias y las desgravaciones impositivas. Aún así es insuficiente.

Rendimiento y calidad

Mendoza —se destaca— por sus características ecológicas y sistemas de cultivo, puede producir madera —como el álamo— con rendimientos y calidades tecnológicamente superiores a las de otras zonas del país. Los costos de implantación y sostenimiento pueden ser algo mayores (no siempre), pero también son mayores los beneficios económicos en la corta final, que es lo que debe interesar.

El crecimiento en montes debidamente instalados y conducidos, puede ser de un 30% o más del que se obtiene en otros lugares y la calidad de madera muy superior, incluso a la que produce el litoral argentino. Esto motivó en años anteriores, el pedido de partidas de álamos desde esa región pero se pudo mandar por esa única vez, en reducida cantidad.

Por todo lo expuesto el ingeniero Carretero pregunta: ¿O es que los países que están llevando a cabo grandiosas áreas de forestación para cortar dentro de 70, 120 o más años no saben lo que están haciendo? "La respuesta —señala— queda a juicio del lector ¡y todas las afirmaciones

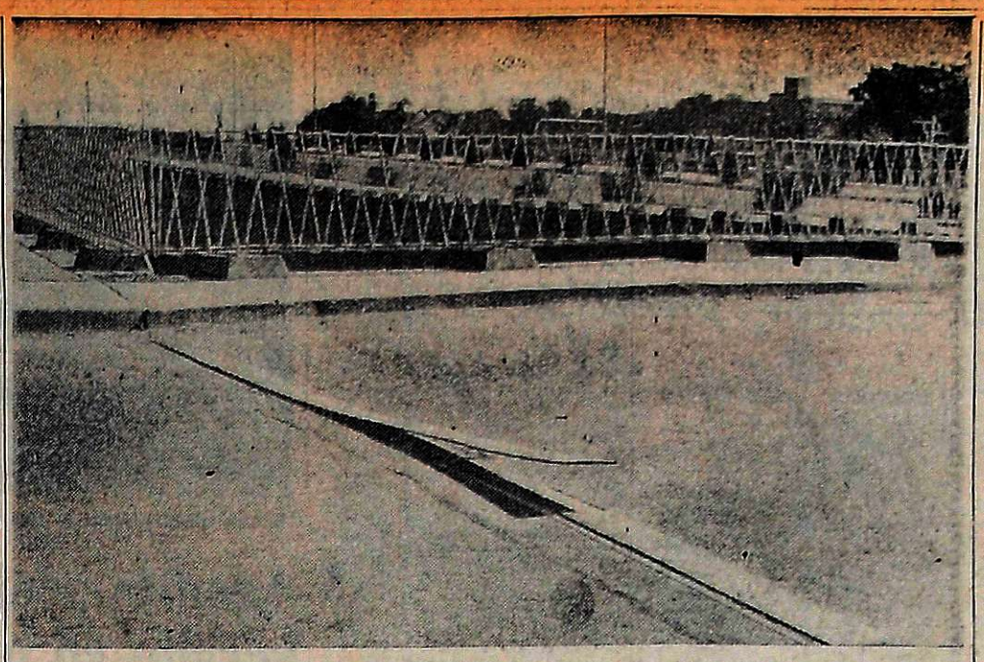

Atraviesa la calle, como una cuña proyectada al aire y contra los vehículos, la lámina de metal suelta en un extremo. Daño para el tránsito. Un ruidoso batiente que atormenta al vecindario al paso de cada vehículo, día y noche.

Una falla de efecto grave en el puente que da a calle Garibaldi

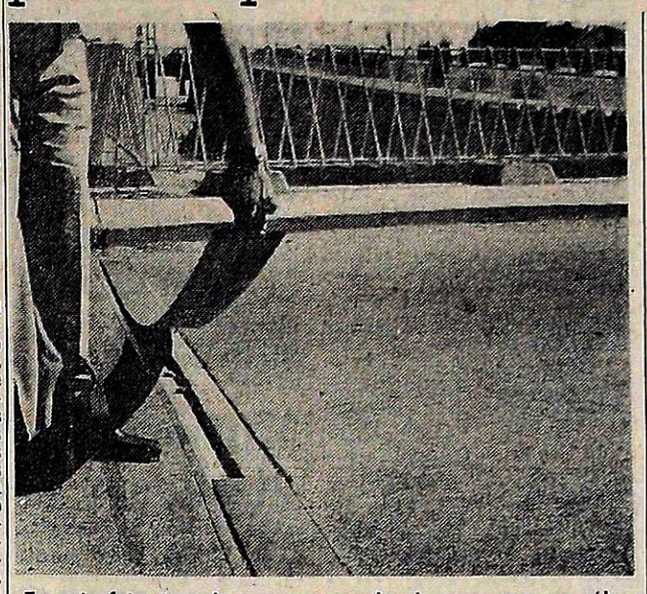

En esta foto, tomada ayer, se puede observar que no sólo perdió su nivel, sino que está completamente suelta en la mayor parte de su extensión.

La construcción de la Costanera, con su doble rumbo, sobre ambos costados del canal Cacique Guaymallén, ha sido sin duda un adelanto importante para Mendoza. Pero bien se suele decir que algunos progresos de la sociedad en general los pagan, a veces, los vecinos más inmediatos de las obras respectivas. En el caso que nos ocupa lo que se ha hecho de bien en gran parte revierte en perjuicio para los habitantes de la zona inmediata: porque los ha privado del relativo sosiego en que se vivía sobre las franjas marginales, con el extraordinario desarrollo del tránsito, al cabo de los años que se tardó en realizar los trabajos, que dieron a esos barrios una carga de roturas, tierra, ruidos de maquinarias, etc.

Tómese esta introducción únicamente como una demostración de que las dos hermosas rutas, de fácil andar, de todos modos no son una gloria para los frentistas, no sólo por lo ya pasado, sino por lo que ha sobrevenido y se soporta ahora: el cuantioso tránsito, incluso el pesado (ómnibus, camiones, acoplados, etc), con sus consecuencias de ruidos sin cesar, congestión de las aceras, accidentes frecuentes diurnos y nocturnos, etc., que alteran las posibilidades de descanso y hasta de seguridad.

Por si todos esos factores fueran insuficientes para crear un cuadro inquietante —a quienes ansien reposo y al menos el bienestar que se supone da el hogar— en cierto sector se ha sumado, desde hace meses, y cada día con mayor gravedad, un factor altisonante.

Nos referimos a una ancha y larga chapa de metal que corre de lado a lado sobre el puente de calle Garibaldi, y que está suelta, descolocada. Cada vez que pasa sobre ella un vehículo —a veces cada minuto, a veces cada dos o tres segundos, noche y día— produce un estruendoso repique que altera los nervios, el sueño, el más ínfimo intento de tranquilidad en un radio de no menos de 150 a 200 metros. Víctimas de ese retumbe: sanos y enfermos. ¿Por qué mencionamos a estos últimos? Porque ahí enfrente están los centenares de pacientes del hospital Central; porque muy cerca, a pasos de Catamarca hay una clínica particular con internado.

Se trata de un elemento cuya definición técnica no está al alcance corriente; posiblemente se trate de una tapajunta del pavimento, sobre espacios de dilatación. Pero no es el nombre lo que importa, sino sus efectos, y el hecho de que si estuviera en buenas condiciones no daría dolores de cabeza, como sucede con la inocente gemela que hay sobre el mismo puente metros más adelante. Por encima de ésta se deslizan sin causar ruidos toda clase de automotores. Y sin que éstos sufran perjuicio, porque esa lámina levantada, cuando la calza con su coche un conductor no avisado, le daña los neumáticos y puede poner en riesgo su estabilidad y causar accidentes. Esa tapajunta de adelante está en buenas condiciones; se ve que conserva soldaduras, las iniciales o las puestas después para su mejor conservación.

No sucede lo mismo con la que cuestionamos: se halla levantada, unos centímetros, en su extremidad que mira hacia el norte; se va curvando y cada día apunta más hacia arriba; no tiene nada consistente que la mantenga en su nivel. De ahí que se convierta en una especie de batiente de esos a los que cuadra el elocuente adjetivo "infernal".

No sabemos si será necesario cambiar o reinstalar esa lámina; o poner algo diferente en su lugar; quizás bastarían unas eficaces soldaduras. Pero hay que hacerlas, y pronto.

Se nos dice que en otros puntos de la ciudad sucede ya algo parecido.

Dejamos el problema en manos de los técnicos, y desde luego, de la repartición que corresponda, es decir, el organismo municipal o vial (de la Nación o de la Provincia), que tenga responsabilidad sobre esos caminos urbanos (que actualmente pecan por falta de urbanidad para con los sufridos vecinos).

Reclamamos entonces, de la repartición oficial pertinente, su intervención, a los fines de la debida conservación de ese conducto de tránsito a su cargo.

Gremiales

Sindicato Unico Provincial de Obreros del Vestido y Afines

Asamblea extraordinaria. — El ente gremial hizo saber a los trabajadores de las ramas de sastrería de medida, confecciones, ropería, tapicería, casas de modas, ropa de cuero, fábricas de carpas, lonas y toldos, colchonerías y fábricas de gorras, incluidos en el convenio colectivo de trabajo Nº 25/75, que mañana a las 21, se realizará la asamblea extraordinaria. Se tratará como único punto el aumento logrado para los obreros del sector. La reunión se realizará en el local sindical 25 de Mayo 2090 de ciudad.

Sindicato del Personal de Vialidad Nacional 4º Distrito Mendoza. — La dirección del Centro Educativo a nivel secundario Nº 80 (Cens 80), informó que la inscripción de aspirantes a ingresar en el primer ciclo, se efectuará desde el 2 hasta el 13 de enero, en la sede gremial de calle Chacabuco 141, ciudad, dentro del horario de 19.30 a 21. Los aspirantes deben presentar fe de nacimiento, libreta de enrolamiento o libreta cívica, certificado del ciclo primario cumplido y certificado de trabajo y tener como mínimo 21 años de edad. Al término del ciclo, que durante tres años, se egresa con el título de perito comercial en diferentes especialidades. Las clases se dictarán de 19.30 a 22.30 en la sede gremial, a partir del 15 de febrero.

Sindicato de Trabajadores de Frutas Frescas

Desestiman comunicado. — El Sindicato Trabajadores Manipuleo, Empaque y Expedición de Frutas Frescas y Hortalizas de Cuyo, desestimó lo expresado por la Sociedad de Productores y Empacadores de Frutas Frescas de Mendoza, en los diarios locales del 22 del corriente con

Clausurarán los portones del parque

La Secretaría de Coordinación y Acción Social, Dirección Provincial de Vialidad, comunicó que para continuar los trabajos de pavimentación que realizan en el parque General San Martín, se clausurará por 7 días, a partir de hoy, la entrada por los portones del parque.

Esta comprenderá avenida Libertador desde Boulogne Sur Mer hasta el acceso al Hospital Emilio Civit, incluida la rotonda de los Caballitos de Marly. Al Hospital Emilio Civit se podrá llegar por calles Lencinas, ex prolongación Juan B. Justo. La salida de micros con destino al Cerro de la Gloria y Jardín Zoológico, se realizará desde el lugar de costumbre.

Fuerzas Armadas

Delegación de Incorporación Naval Mendoza. — Informó que los postulantes que rindieron examen de ingreso al cuadro de suboficiales de la Armada Argentina deberán presentarse hoy a las 12 en la estación del Ferrocarril General San Martín de esta ciudad, a efectos de ser trasladados a la Capital Federal para su incorporación.

Entidades de bien público

Cámara Júnior de Godoy Cruz. — Su habitual reunión efectuará hoy a las 21.30 el capítulo Godoy Cruz de Cámara Júnior, en el primer piso del Centro Comercial del Barrio Empleados de Comercio. Se tratarán los siguientes temas: división de la zona Norte, postulación de un vicepresidente zonal, informe de curso DEA y charla sobre movimiento bancario, a cargo del postulante Carlos Giner.

Club de Leones de Maipú. — Los socios de la entidad se reunirán hoy a las 21.30, en el establecimiento industrial del ingeniero Angel Scuderi (Carril sin número, Cruz de Piedra), asistencia de invitados especiales. La charla de clasificación ha sido ofrecida al señor Italo Tinelli, en tanto que la información leonística será brindada por el señor Juan Scifo.

Rotary Club Guaymallén. — Realizará su habitual reunión cena hoy a las 21.30 en el hotel Balear, Mitre 992, San José. La información rotaria estará a cargo del señor Alberto Ferro, mientras que la charla de clasificación ha sido encargada al señor Osvaldo Calomarde, quien disertará sobre "Escolaridad de jornada completa".

Jubilaciones

Caja de Jubilaciones y Pensiones de Escribanos. — Hoy y mañana, esta Caja efectuará el pago de las jubilaciones y pensiones correspondientes a este mes.

OFERTAS '76

DISCOS SIMPLES
QUIQUE VILLANUEVA
TRIO RUBI
CARLOS TORO
MUSICA EN LIBERTAD
$ 25

LONG PLAYS
EN TU PIEL LOS M.H.
POSITIVOS
ANTONIO AGUILAR
MUSICA EN LIBERTAD
BILLY BOND Y LA PESADA DEL ROCK
TONY FONTAN
JUAN MARCELO
$ 99

ROSAMEL ARAYA
TULIO ENRIQUE LEON
CUARTETO BERNA
LOS BARBACOAS
$ 120

ALTA TENSION
ALAIN DEBRAY
MOCEDADES
SHERIKO
$ 150

casa silva
LAS HERAS 379

FERIANDES '76
FERIA ANDINA AGRO-INDUSTRIAL Y COMERCIAL

Participación al Empresariado regional a la muestra de su potencial económico.

PARQUE GENERAL SAN MARTIN
MARZO de 1976

(Es su responsabilidad y la nuestra)

AUSPICIA:
CONFEDERACION ECONOMICA DE MENDOZA
CREACION Y REALIZACION INTEGRAL:
FEREXPORT S.R.L.
AV. SAN MARTIN 1136 - PISO 1º - OF 64 - Tel 231319 - MZA.

AVISOS FUNEBRES

SEPELIOS

✝ **ANTONIO AMADIO**

Q. E. P. D.

Falleció el 25-I-1976

C. A. S. R. y B. P.

Su desconsolada esposa: Petrona Contardi; hijos: Oscar Ramón, Lidia María y Fanny Carmen; hijos políticos: Marta Elena Cortez, Pablo Wicher y Oscar Abarzua; nietos: Marcelo Fabián Amadio, Jorge Daniel y Oscar Omar Wicher, Gladys Susana Heras de Wicher y Alexandra Verónica Abarzua; hermanas: Francisca, Luisa, Rosa e Hilda, hermanos políticos, tíos, primos, sobrinos y demás familiares, participan su fallecimiento e invitan al sepelio de sus restos, hoy a las 18.30 hs., en el cementerio de Luján. Favor que agradecerán. Casa mortuoria: Roque Sáenz Peña s/n., Vistalba, Luján. Sepelios Velázquez Hnos., Córdoba 128, Luján.

26|1 F|42554 26|1

✝ **ANTONIO AMADIO. - Q. E. P. D. - Falleció el 25-I-1976. C.A.S.R. y B.P. -** Su hijo: Oscar Ramón Amadio; hija política: Marta Cortez de Amadio y su nieto Marcelo, participan con profundo dolor su fallecimiento e invitan al sepelio de sus restos.

26 1|F 42555|26|1

✝ **ANTONIO AMADIO. - Q. E. P. D. - Falleció el 25-I-1976. C.A.S.R. y B.P. -** Su hija: Lidia Amadio de Wicher; hijo político: Pablo Wicher; nietos: Jorge Daniel Wicher, Gladys Susana Heras de Wicher y Oscar Omar Wicher, participan con profundo pesar su fallecimiento e invitan al sepelio de sus restos.

26 1|F 42555|26|1

✝ **ANTONIO AMADIO. - Q. E. P. D. - Falleció el 25-I-1976. C.A.S.R. y B.P. -** Su hija: Fanny Carmen Amadio de Abarzua; hijo político: Oscar Arnaldo Abarzua; nieta Alexandra Verónica Abarzua, participan con profundo pesar su fallecimiento e invitan al sepelio de sus restos.

26 1|F 42555|26|1

✝ **ANTONIO AMADIO. - Q. E. P. D. - Falleció el 25-I-1976. C.A.S.R. y B.P. -** Su hermana: Teresa Branca Vda. de Contardi; sobrinos: Héctor Andrada y Nilda Contardi, Sergio Jaton, Rebeca Contardi y Mirta Contardi y sus respectivas familias, participan con pesar su fallecimiento e invitan al sepelio de sus restos.

26|1|F|42555 26|1

✝ **ANTONIO AMADIO. - Q. E. P. D. - Falleció el 25-I-1976. C.A.S.R. y B.P. -** Su sobrino: Pedro Fagalde y flia. y sobrino nieto Mario Epifani y flia., participan con profundo dolor su fallecimiento e invitan al sepelio de sus restos.

26|1 F|42561 26|1

✝ **ANTONIO AMADIO. - Q. E. P. D. - Falleció el 25-I-1976. C.A.S.R. y B.P. -** Su hermano político: Angel Contardi y Sra., sus sobrinos: Saul Contardi y flia., Pedro Fagalde y flia. y Pedro Lucato y flia., participan con hondo pesar su fallecimiento e invitan al sepelio de sus restos.

26|1 F|42557|26|1

✝ **ANTONIO AMADIO. - Q. E. P. D. - Falleció el 25-I-1976. C.A.S.R. y B.P. -** Su hermana política: Marina Contardi de Amadio e hijos: Cándido José Amadio, Rosa Carmen Amadio de Venturi, Orlando Emilio Amadio y Alba Amadio y sus respectivas familias, participan con hondo pesar su fallecimiento e invitan al sepelio de sus restos.

26|1 F|42561 26|1

✝ **ANTONIO AMADIO. - Q. E. P. D. - Falleció el 25-I-1976. C.A.S.R. y B.P. -** Hijos de Humberto Calzetta y flia. S.R.L., participan con pesar el fallecimiento de su dilecto amigo y vecino e invitan al sepelio de sus restos.

26 1|F 42555|26|1

✝ **ANTONIO AMADIO. - Q. E. P. D. - Falleció el 25-I-1976. C.A.S.R. y B.P. -** Pascual Mauri y flia. y Antonio Savina y flia., participan el fallecimiento de su dilecto amigo y vecino e invitan al sepelio de sus restos.

26 1|F 42557|26|1

✝

ELVIRA PICALLO DE GUERRERO

Q. E. P. D.

Falleció el 25-I-1976

C. A. S. R. y B. P.

Sus hermanos: Aurora, Ascención y José Picallo; sus hermanos políticos: Aurora Castro, Hermelinda Giraudo, Ana Rodríguez y Roberto Franco, sobrinos y demas deudos, participan su fallecimiento e invitan al sepelio que se efectuará hoy a las 11 hs., cementerio de Capital. Se ruega no enviar coronas y destinar su importe al Hogar de Ancianos San Vicente de Paul. Casa mortuoria: Espejo 144, 2do. piso, Dpto. 5, Ciudad. Servicio Cochería San Miguel.

26 1|C|782|26|1

✝ **ELVIRA PICALLO de GUERRERO - Q. E. P. D. - Falleció el 25-I-1976 -** Su hermana: Aurora Picallo de Impagliazzo y sus sobrinas Benita e Irene Impagliazzo Picallo, participan con profundo pesar su fallecimiento e invitan al sepelio de sus restos.

26|1|C 756|26|1

✝ **ELVIRA PICALLO DE GUERRERO. - Q.E.P.D. - Falleció el 25-I-1976. - C.A.S.R. y B.P.** Sus sobrinos: Argentino E. de Rosas, Elia Picallo de de Rosas, sobrinos nietos y sobrinos bisnietos, participan con profundo dolor su fallecimiento e invitan al sepelio de sus restos.

26|1|C 770|26|1

✝ **ELVIRA PICALLO DE GUERRERO. - Q.E.P.D. - Falleció el 25-I-1976. - C.A.S.R. y B.P.** Sus sobrinos: Silvestre Oscar Arias y Nilda Gladys Picallo de Arias e hija Marisa Nilda Arias Picallo, participan con profundo dolor su fallecimiento e invitan al sepelio de sus restos.

26 1|C 769|26 1

✝ **ELVIRA PICALLO DE GUERRERO. - Q.E.P.D. - Falleció el 25-I-1976. - C.A.S.R. y B.P.** Sus sobrinos: Roberto J. Franco y Sra. Gloria L. de Franco, Pedro Prezioso y Sra. María Elena Franco de Prezioso, Pablito, Leonardo, María Lorena y Elenita, participan con pesar su fallecimiento e invitan al sepelio de sus restos.

26|1|C|783|26|1

✝ **ELVIRA PICALLO VDA. DE GUERRERO. - Q. E. P. D. - Falleció el 25-I-1976. -** Su hermana política Isabel Dorda de Vázquez, sus sobrinos Víctor, Javier y Eva Varona, Tomás, Ana María y Roberto Vázquez, Inés Páez de Varona, Blanca Quiroga de Varona, Francisco Moreno Muñoz, Héctor Lastra y Julia Salinas de Vázquez, participan con profundo pesar su fallecimiento e invitan al sepelio de sus restos.

26 1 F 42552 26|1

✝ **ELVIRA PICALLO de GUERRERO - Q. E. P. D. - Falleció el 25-I-1976 -** Sus sobrinos Miguel Angel Impagliazzo Picallo y Gladys Gabardós Iriarte y sobrinos nietos Patricia Silvia y Alejandro Daniel, participan con profundo dolor su fallecimiento e invitan al sepelio de sus restos.

26|1|C 756|26|1

✝ **ELVIRA PICALLO DE GUERRERO. - Q.E.P.D. - Falleció el 25-I-1976. - C.A.S.R. y B.P.** Su ahijadito Javier Alejandro, Inés, Yolanda, Nelly, Silvia, Miriam, Marielita y Antonio Soto, Elvira Vda. de Barrionuevo e hijo, Susana Pizarro y Josefa Somar, participan con profundo dolor su fallecimiento e invitan al sepelio de sus restos.

26|1|C 780|26|1

✝ **ELVIRA PICALLO de GUERRERO. - Q. E. P. D. - Falleció el 25-I-1976 -** Amelio Roberto Franco y Margarita Alfaro de Franco, participan e invitan a sus relaciones a acompañar sus restos al cementerio de la Capital hoy lunes a las 11 horas.

✝ **ELVIRA PICALLO DE GUERRERO - Q. E. P. D. - Falleció el 25-I-1976 -** Consorcio Propietarios Edificio Espejo 144, participa con pesar su fallecimiento e invita al sepelio de sus restos.

26|1|C|795|26|1

✝ **ELVIRA PICALLO de GUERRERO - Q. E. P. D. - Falleció el 25-I-1976 -** Consorcio Propietarios Edificio Espejo 144, participa con pesar su fallecimiento e invita al sepelio de sus restos, que se efectuará hoy a las 11 horas en el cementerio de Capital. Casa de duelo: Dr. Moreno 3305, Las Heras. Servicio: Cochería Valverde, Mendoza.

26|1|C|797|26|1

✝

ALBERTO MARAÑON

Q. E. P. D.

Falleció el 25-I-1976

Su esposa Elisa García; sus hijos Luis, Juan, Jorge, Mary; hijos políticos: Zulma, Margarita, Susana, Miguel; sus nietos: Luis Alberto, Ariadna, Marisa, Paula, Gabriela y demás familiares participan su fallecimiento e invitan al sepelio de sus restos al cementerio de Godoy Cruz a las 10 horas. Casa mortuoria: calle Zuloaga 881 Ciudad.

26 1|C|788|26|1

✝ **ALBERTO MARAÑON - Q. E. P. D. - Falleció el 25-I-1976** Sus vecinos Pepita Mauro, Félix Ribes, Francisco Ribes, Santiago García, Ramón Mercado, Francisco Paviglianitti, Pedro Chacón, Juanita de Vacariza, Angela de Pérez, Electra de Conte, Juan Vanin, Berta de Giménez, Nelly de Molina, Niky de Ferrer, Juanita de Avila, Josefa Bagnato, Dora de Berardinelli, Pura de Peranzola, Jaime Amézqueta, Luisa y Matilde Faggioli, Angel Sedevich y sus respectivas familias participan con pesar su fallecimiento e invitan al sepelio de sus restos.

26|1|C|194|26|1

✝

MANUELA JUVEL

Q. E. P. D.

Falleció el 25-I-1976

Sus hijos espirituales: Félix Humberto Olguín y Angélica Olguín de Crauchuk y familias, participan con pesar su fallecimiento e invitan al sepelio de sus restos hoy a las 10.30 hs. en el cementerio de Buen Orden. Casa de duelo: Pirovano 135, San Martín. Servicio: Cochería Flores, de S. Flores. San Martín.

26|1|F|42562|26|1

✝ **MANUELA JUVEL - Q. E. P. D. - Falleció el 25-I-1976 -** Sus sobrina Elvira A. U. L. de Santander, participa con pesar su fallecimiento e invita al sepelio de sus restos.

26|1|F|42563|26|1

✝

RAMON RODRIGUEZ

Q. E. P. D.

Falleció el 25-I-1976

Su esposa: Lucía Pico de Rodríguez; sus hijos: María, Silveria, Paz, Yolanda, Delfina (ausente), Juana, María, Ramon, Ricardo, Leandro, Martín, Silverio y Lino Rodríguez, hijos políticos Florentino Ricarti, Gabino Giménez, Juan Pereyra, José Lombardo, Luis Algandez (ausente), María Muñoz, Romelia Bustos, Nélida Basconcel, Apolina Andino, María Guzmán y Elena Guzmán; nietos, bisnietos y demás familiares, participan con pesar su fallecimiento e invitan al sepelio de sus restos hoy a las 17.30 hs. en el cementerio El Moyano, Junín. Casa de duelo: calle Corvalán s/n. Junín. Servicio: Cochería Millo. San Martín. 26|1|F|42559|26|1

✝ **RAMON RODRIGUEZ - Q. E. P. D. - Falleció el 25-I-1976 -** Sus nietos: Stella Maris, Saturnino y Ana, Esteban y Dora, Juan Carlos e Inés Segundo e Isabel; bisnietos Cecilia, Carlitos, Ricardito, Fernandito y Marquitos, participan con pesar su fallecimiento e invitan al sepelio de sus restos.

26|1|F|42560|26|1

✝ **JOSE RICARDO NAVARRO - Q.E.P.D. - Falleció el 25-I-76 C.A.S.R. y B.P. -** Su esposa Rosa Mansilla de Navarro; hijos Ariel y Marcelo; su madre Magdalena de Navarro; hermanos Domingo, Teresa, Carlos, Pedro, René, Esther y Carmen; suegro Alberto Mansilla; hermanos políticos Argentina, Serafín, Alberto, José, Lidia, tíos, primos, sobrinos y demás deudos participan su fallecimiento e invitan al sepelio que se efectuará hoy a las 17 en el cementerio de la Capital. Casa mortuoria: Saenz Peña 434, Las Heras. Servicio: Cochería San Miguel.

26 1|C|782|25|1

✝

JOSE RICARDO NAVARRO

Q. E. P. D.

Falleció el 25-I-1976

El consejo de administración y asociados de Cooperativa "Cruz del Sur Ltda.", participan con profundo dolor el fallecimiento del compañero secretario, e invitan al sepelio de sus restos en el cementerio de la Capital, a las 17 hs., previa misa de cuerpo presente en la sede de la Cooperativa, Barrio Jardín Aeroparque Las Heras, a las 16.30 hs. Casa de duelo: Roque Sáenz Peña 434, Las Heras. Mza. 26|1|C 762 26 1

✝ **JOSE RICARDO NAVARRO - Q.E.P.D. - Falleció el 25-I-76 -** La Cooperativa "Aconcagua" y vecinos del Obrador Nº 1 de Las Heras, participan con pesar el fallecimiento de tan apreciado compañero e invitan al sepelio de sus restos.

26|1|C|781|26|1

✝ **JOSE RICARDO NAVARRO - Q.E.P.D. - Falleció el 25-I-76 -** Los miembros de la Cooperadora, personal y maestra de la Escuela 32 "Felipe Varela" participan el fallecimiento de su presidente y colaborador e invitan a acompañar sus restos.

26 1|C|776|26|1

✝ **JOSE RICARDO NAVARRO - Q.E.P.D. - Falleció el 25-I-76 -** Ernesto Martín y Flia., Pedro Chacón y Flia., Huanarteme Guerra y Flia., Ernesto Barzola y Flia., Sergio Jorquera y familia, Antonio Ruiz y Flia., Ricardo Rivas y Flia. participan con profundo dolor el fallecimiento de su amigo y vecino de la manzana 32 Barrio Jardín Aeroparque e invitan al sepelio de sus restos.

26 1|C|798|26|1

✝ **JOSE RICARDO NAVARRO - Q.E.P.D. - Falleció el 25-I-76 -** Guillermo Julio Nalin Ruz participa con profundo dolor la desaparición del gran compañero y dilecto amigo, e invita al sepelio de sus restos.

26|1|C|766|26|1

✝ **JOSE RICARDO NAVARRO - Q.E.P.D. - Falleció el 25-I-76 -** Jorge Gamboa y Mauricio Jofré y familias, participan con hondo dolor el fallecimiento del querido amigo.

26|1|C|765|26|1

✝ **JOSE RICARDO NAVARRO - Q.E.P.D. - Falleció el 25-I-76 -** Pedro Fernando Arriola y familia, participan con hondo pesar el fallecimiento del querido amigo.

26|1|C|764|26|1

✝ **CORINA HERRERA JOFRE - Q.E.P.D. - Falleció el 25-I-76 -** Su desconsolado hermano Leopoldo Herrera y señora: sus sobrinos: Floria, Nelly, Gladys, Gustavo, Marcelo y Benito Herrera; sus dilectos amigos: Pascual Tello, Alberto Flores y familia, Carlos Tello y señora, Aldo Pavon y señora, José Vega y señora, Apolinario Donoso y señora, participan con pesar su fallecimiento e invitan al sepelio de sus restos.

✝ **CORINA HERRERA JOFRE - Q.E.P.D. - Falleció el 25-I-76 -** Sus hermanos: Elina, María, Carlos, Luis, Flora y Leopoldo Herrera; hermanos políticos: Cora Figueroa de Herrera; Mercedes de Herrera, Cornelio Funes, Ernestina Ceballos; sobrinos, sobrinos políticos y sobrinos nietos y demás familiares, participan su fallecimiento e invitan al sepelio de sus restos, que se efectuará hoy a las 11 horas en el cementerio de Capital. Casa de duelo: Dr. Moreno 3305, Las Heras. Servicio: Cochería Valverde, Mendoza.

26|1|C|797|26|1

✝

FRANCISCO LOPEZ SANTOS

Q. E. P. D.

Falleció el 25-I-1976

C. A. S. R. y B. P.

Su esposa: América Teresa Gisbert; sus hijos: Francisco y Marina; su hijo político: Osvaldo García y demás familiares, participan su fallecimiento e invitan al sepelio de sus restos al cementerio de Maipú, hoy a las 18.30 hs. Casa mortuoria: Ozamis 174, Gral. Gutiérrez, Maipú. Servicio Cochería Timonieri, Calderón y López, Maipú. 26|1|F|42565|26|1

✝ **FRANCISCO LOPEZ SANTOS. Q.E.P.D. - Falleció el 25-I-76.** Su hermana política: Rosa Gisbert de Berzio; sus sobrinos: Atilio, Juan, María Irene y Lidia, participan su fallecimiento e invitan al sepelio de sus restos

26|1|C|802 26|1

✝

FRANCISCO LOPEZ SANTOS

Q. E. P. D.

Falleció el 25-I-1976

La Mimosa S.A.C.I., participa con profundo dolor el fallecimiento de su socio e invita al sepelio de sus restos.

26|1|C|806|26|1

✝ **FRANCISCO LOPEZ SANTOS. Q.E.P.D. - Falleció el 25-I-76.** Lourenzo González, Arruti y Cía., participan su fallecimiento e invitan al sepelio de sus restos.

26|1 F|42558 26|1

✝ **FRANCISCO LOPEZ SANTOS. Q.E.P.D. - Falleció el 25-I-76.** Carlos Lourenzo y flia., participan el fallecimiento de su dilecto amigo e invitan al sepelio de sus restos.

26|1 F|42558|26|1

✝ **FRANCISCO LOPEZ SANTOS. Q.E.P.D. - Falleció el 25-I-76.** Eduardo Oscar Vila, Olga Carra de Vila, Eduardo Antonio Vila y flia., participan con profundo dolor el fallecimiento de su querido y gran amigo.

26|1|C|804|26|1

✝ **FRANCISCO LOPEZ SANTOS. Q.E.P.D. - Falleció el 25-I-76.** Miguel Lourenzo, Esteban Diaz y Francisco Alonso, participan con profundo dolor el fallecimiento de su socio.

26,1|C|812|26|1

✝ **FRANCISCO LOPEZ SANTOS. Q.E.P.D. - Falleció el 25-I-76.** Miguel Lourenzo y flia., participan con profundo dolor el fallecimiento de su socio y amigo.

26|1|C|812|26|1

✝ **FRANCISCO LOPEZ SANTOS. Q.E.P.D. - Falleció el 25-I-76.** José Molinuevo, Manuel Lorente, señor Castro, participan con profundo dolor el fallecimiento de su directivo.

26|1|C 806|26|1

✝ **FRANCISCO LOPEZ SANTOS. Q.E.P.D. - Falleció el 25-I-76.** Domingo V. Fernández, Humberto Gil y Delfio Deredita y señora, participan con profundo dolor su fallecimiento e invitan al sepelio de sus restos.

26|1|C|806|26|1

✝ **FRANCISCO LOPEZ SANTOS. Q.E.P.D. - Falleció el 25-I-76.** La Mimosa, Casa Central, participa con profundo dolor el fallecimiento de su directivo.

26|1|C|805|26|1

✝ **FRANCISCO LOPEZ SANTOS. Q.E.P.D. - Falleció el 25-I-76.** La Mimosa, Sucursales Mendoza, participan con profundo dolor el fallecimiento de su directivo e invitan al sepelio de sus restos.

26|1|C|806|26|1

✝ **FRANCISCO LOPEZ SANTOS. Q.E.P.D. - Falleció el 25-I-76.** La Mimosa, Sucursal Bahía Blanca, participa con profundo dolor su fallecimiento e invita al sepelio de sus restos.

26|1|C|806|26|1

✝ **FRANCISCO LOPEZ SANTOS. Q.E.P.D. - Falleció el 25-I-76.** La Mimosa, Sucursal San Rafael, participa con profundo dolor su fallecimiento e invita al sepelio de sus restos.

26|1|C|806|26|1

✝ **FRANCISCO LOPEZ SANTOS. Q.E.P.D. - Falleció el 25-I-76.** La Mimosa, Sucursal Caballito, participa con profundo dolor su fallecimiento e invita al sepelio de sus restos.

26 1|C|805|26|1

✝ **FRANCISCO LOPEZ SANTOS. Q.E.P.D. - Falleció el 25-I-76.** La Mimosa, Sucursales San Juan, participan con pesar su fallecimiento e invitan al sepelio de sus restos.

26 1|C|806|26|1

✝ **FRANCISCO LOPEZ SANTOS. Q.E.P.D. - Falleció el 25-I-76.** Sus amigos: Victorino Puente, Julián Romero, Carlos Lourenzo, Alberto Chaves Salinas, Nicanor Nieto, Pedro Puente, su ahijado Raúl V. Puente y sus respectivas familias, participan con dolor el fallecimiento del dilecto amigo e invitan al sepelio de sus restos.

26|1|C|805 26|1

✝

ISABEL MAGDALENA NAVARRO DE VIOLA

Q. E. P. D.

Falleció el 25-I-1976

C. A. S. R. y B. P.

Su esposo: Lelio Viola; sus hijos: Carlos, Eduardo, Mirta y Nilda; hijos políticos: María Mercado, Norma Chailc, Roberto Pona, Rodolfo Zanichelli, nietos: Isabel Alejandra, Carlitos, Daniela, Silvia Verónica, Roberto, Sergio y Gracielita; hermanos: Humberto, Amalia y Francisco; hermanos políticos, sobrinos y demás familiares, participan su fallecimiento e invitan al sepelio de sus restos al cementerio de Maipú, hoy a las 10.30 hs. Casa mortuoria: calle Irigoyen 2455, Luzuriaga, Maipú. Cochería: Timonieri, Calderón y López, Maipú.

26|1 F|42564 26|1

✝ **MAGDALENA NAVARRO DE VIOLA. - Q.E.P.D. - Falleció el 25-I-1976.** Jorge Luis Marcy y Flia., participan el fallecimiento de la madre de su sobrina política Nilda e invitan al sepelio de sus restos.

26 1|F|37812|26|1

✝ **MAGDALENA NAVARRO DE VIOLA. - Q.E.P.D. - Falleció el 25-I-1976.** Ernesto Zanichelli y flia., participan el fallecimiento de la madre de su hija política Nilda, e invitan al sepelio de sus restos.

26 1,F|37816|26,1

✝ **MAGDALENA NAVARRO DE VIOLA. - Q.E.P.D. - Falleció el 25-I-1976.** Tulio Sorbi y flia., participan el fallecimiento de la madre de su sobrina política Nilda e invitan al sepelio de sus restos.

26,1 F|37815|26 1

✝ **MAGDALENA NAVARRO DE VIOLA. - Q.E.P.D. - Falleció el 25-I-1976.** Franco Comandini y flia., y Aldo Serrano y flia., participan el fallecimiento de la madre de su prima política Nilda e invitan al sepelio de sus restos.

26 1 F|37814 26 1

✝ **MAGDALENA NAVARRO DE VIOLA. - Q.E.P.D. - Falleció el 25-I-1976.** José Luis Zanichelli, Cristina Alba y Eduardo Zanichelli, participan el fallecimiento de la madre de su hermana política Nilda.

26 1 F 37813|26|1

✝ **MAGDALENA ISABEL NAVARRO. - Q.E.P.D. - Falleció el 25-I-1976.** Pedro Polenta y flia., Oscar Velázquez y flia., Ovidio Luis Velázquez y flia., Eugenio Luis Velázquez y flia., J. José Buccheri y Sra., participan con profundo dolor el fallecimiento de

✝ **ANGELITA PAOLUCCI DE BISCEGLIA. - Q.E.P.D. - Falleció el 25-I-1976. -** Sus hijos Jorge Eduardo y Arminda Cherubini ,sus nietos Juan Enrique y Flavia Mariana Bisceglia, participan su fallecimiento e invitan al sepelio de sus restos.

26|1|C|803|26|1

✝ **ANGELITA PAOLUCCI de BISCEGLIA. - Q.E.P.D. - Falleció el 25-I-1976. -** Dr. Enrique R. Cherubini, Arminda Pingitore de Cherubini y flia., participan con pesar su deceso e invitan al sepelio de sus restos que se efectuará en el cementerio de San Rafael, Mendoza.

26|1|C|803|26|1

✝ **OSCAR ANTONIO LOPEZ - Q. E. P. D. - Falleció el 25-I-76.** Su esposa: Constancia Morales; sus hijos: José Antonio, José Luis, Oscar Fabián, María de los Angeles; su madre política: María Hilda Caldera Vda. de Morales, sus hermanos: Amanda Edith, Cristobalina Clotilda López; sus hermanos políticos: Juan Argumedo, Juan, Armando, Roberto, Martín, José Luis, Olga e Hilda Morales, Carlos Clavería, Osvaldo Alfonso, sobrinos y demás deudos, participan su fallecimiento e invitan al sepelio a efectuarse hoy 18.00 hs. cementerio de Capital. Casa de duelo: Barrio Jardín Norte, casa 6, Manzana 3. Las Heras. Servicio Cochería Valverde, Mendoza.

26|1|C|797|26|1

✝ **OSCAR ANTONIO LOPEZ - Q. E. P. D. - Falleció el 25-I-76.** Sus compañeros de tareas, participan con profundo pesar su fallecimiento e invitan al sepelio de sus restos.

26|1|C|787|26|1

✝ **OSCAR ANTONIO LOPEZ - Q. E. P. D. - Falleció el 25-I-76.** Personal de Administración de Palmar S.A., participa con profundo pesar el fallecimiento de su empleado e invita al sepelio de sus restos.

26|1|C|786|26|1

✝ **NATIVIDAD ROMERO DE ZAPATA. - Q.E.P.D. - Falleció el 25-I-76. - C.A.S.R. y B.P. -** Sus hijos: Rodolfo, Lidia y Simón Ventura Zapata; sus hijas políticas: Margarita Yolanda Núñez y Nélida Coronel; sus nietos: Teresa, Luis, Susana, Violeta, Laura, Adriana, Rodolfo, Jorge y Paula Zapata, participan su fallecimiento e invitan al sepelio hoy a las 18 hs. en el cementerio de Guaymallén. Casa mortuoria: Granaderos de San Martín 2627, Bº Sarmiento - Guaymallén.

26|1|C|777|26|1

✝ **ELIGIO ELOY GIL. - Q.E.P.D. Falleció el 25-I-76. -** Su esposa: Alicia Luque de Gil; su hija: Yolanda Esther Gil; sus hermanos: Ramón, Héctor y Sergio Arangue; sus hermanos políticos: Fermina Cárdenas, Rosa Gómez, Juan José, Pedro, Carlos, Alberto, Paula, Hilda y Modesta Luque; Isabel Alcaraz, Anita Carrizo, Amalia Balderrama, Carlos Sánchez, Armando Mescal y Armando Rico; Sara Vda. de González, sobrinos y demás familiares, participan su fallecimiento e invitan al sepelio de sus restos, a efectuarse hoy, 19 horas, cementerio Capital. Casa de duelo: French 129, Dorrego. Servicio Cochería Valverde. Mendoza.

26|1|C|797|26|1

✝ **CAYETANO MORALES. - Q. E. P. D. - Falleció el 24-I-76. -** Su esposa: María Ester Brizzo; su hijita: Claudia Carina Morales; su madre: María Hilda Caldara de Morales; sus hermanos: Juan, Olga, Marta, Hilda, Roberto, Armando, Martín, José Morales; sus hermanos políticos: Carlos Clavería, Osvaldo Alfonso, primos, sobrino y demás deudos, participan su fallecimiento e invitan al sepelio de sus restos a efectuarse hoy a las 18 en el cementerio de Capital. Casa de duelo Casa 6, Manzana 3, Barrio Jardín Norte, Las Heras. Servicio Cochería Mendoza, Las Heras.

26|1|C|797|26|1

✝ **ALABERTO MENAFRA - Q.E.P.D. - Falleció el 25-I-1976 -** Su desconsolada esposa, Marisa Appiolaza; su madre, Josefina Antonia Ferreyra de Menafra, participan su fallecimiento e invitan al sepelio de sus restos, hoy a las 18 hs., en el cementerio de Godoy Cruz. Casa de duelo: Barrio Jardín Norte UJEMVI, Manzana 3, Casa 17. Servicio: Cochería Flores.

26|1|C|818|26|1

PARTICIPACIONES

✝ **ADELAIDA MIRALLES de DIEZ - Q. E. P. D. - Falleció el 24-I-1976 - C.A.S.R. y B.P. -** Sus hermanos Julio Soler y Amelia Miralles de Soler, sobrinos Julio Enrique, José Luis (ausente) y María Amelia Corvalán Nanclares, participan su fallecimiento e invitan a la misa que en sufragio de su alma se celebrará hoy a las 19, en la Iglesia Catedral de Ntra. Sra. de Loreto.

26|1|C|768|26|1

✝ **ADELAIDA MIRALLES de DIEZ. - Q.E.P.D. - Falleció el 24-I-1976. -** Sus primos Elisa Rodríguez de Brida, Manuel D. Perriello y su esposa Elena Rodríguez y flia., Luis, Carlos y Alfredo Rodríguez y sus respectivas flias., participan con profundo dolor su fallecimiento y que sus restos fueron inhumados en el cementerio de la Capital.

26|1|C|779|26|1

✝ **ADELAIDA MIRALLES DE DIEZ - Q.E.P.D. - Falleció el 24-I-76 -** Blanca Correa de Martinelli, Luis Martinelli, Ernesto Martinelli y María C. Díaz Valentín, Humberto Caballero y María C. Martinelli, participan con pesar su fallecimiento.

26 1|C|657|26|1

✝ **ADELAIDA MIRALLES DE DIEZ - Q.E.P.D. - Falleció el 24-I-197 -** Dr. Juan Salvador Romero, participa con pesar su fallecimiento y que sus restos fueron inhumados ayer.

26|1|F|26|1

✝ **ADELAIDA MIRALLES de DIEZ - Q. E. P. D. - Falleció el 24-I-1976 -** Angel Herrera Reynals, Lydia y María Cristina, participan con gran dolor su fallecimiento y que sus restos fueron inhumados ayer.

26|1|C|758|26|1

✝ **ADELAIDA MIRALLES de DIEZ. - Q.E.P.D. - Falleció el 24-I-1976. -** Busca e Hijos SRL, participa con pesar su fallecimiento y que sus restos recibieron sepultura en el día de ayer.

26 1|C|778 26|1

✝ **ADELAIDA MIRALLES de DIEZ. - Q.E.P.D. - Falleció el 24-I-1976. -** Ing. D. Renato Meregalli, presidente de Porcelanas Verbano S. A., participa con gran pesar su fallecimiento y que sus restos recibieron sepultura en el día de ayer.

26 1|C|778|26|1

✝ **ADELAIDA MIRALLES de DIEZ. - Q.E.P.D. - Falleció el 24-I-1976. -** Gerencia General y directivos de Porcelanas Verbano S. A. participan con dolor su fallecimiento y que sus restos recibieron sepultura en el día de ayer.

26 1|C|778|26|1

✝ **ADELAIDA MIRALLES de DIEZ. - Q.E.P.D. - Falleció el 24-I-1976. -** El coronel (R) Federico Héctor Hilger, su señora Iris Beatriz Siri de Hilger e hijos, participan con profundo pesar el fallecimiento de la madre de sus amigos Raúl, Ernesto y Eduardo y que sus restos fueron inhumados ayer en el cementerio de la Capital.

26|1|C 795|26|1

✝ **ADELAIDA MIRALLES de DIEZ. - Q.E.P.D. - Falleció el 24-I-1976. - C.A.S.R. y B.P. -** Alberto Diez Peña, Carmen Garde de Diez y flia., participan con profundo dolor su fallecimiento y que sus restos fueron inhumados en el día de ayer.

26|1 C 793|26 1

✝ **LUIS ALBERTO CAETANO. - Q.E.P.D. - Falleció 24-I-1976. -** Antonio, Francisco y Manuel Pastor y flias., participan el fallecimiento del hermano político de sus hermanos José Pastor y Carmen Leotta de Pastor y que sus restos fueron inhumados ayer en el cementerio de Luján.

26 1 F 42553|26'1

✝ **LUIS ALBERTO CAETANO. - Q.E.P.D. - Falleció 24-I-1976. -** Mario Benito Díaz y flia., participan con profundo dolor el fallecimiento del padre de su dilecto amigo Luis Alberto y que sus restos fueron inhumados ayer en el cementerio de Luján.

26 1 F 42553 26 1

✝ **DOLORES V. DE FIUZA - Q. E.P.D. - Falleció el 24-I-76. -** Augusta Illuminatti, Humberto E. Zeballos y flia., Enrique Cosma y Sra., Aníbal E. Zeballos

Estado en que quedó la camioneta y el árbol contra el cual fue el choque.

Agentes penitenciarios heridos en un accidente

Con heridas de gravedad fueron internados en el Hospital El Carmen, dos agentes de la Cárcel Penitenciaria de Mendoza, que protagonizaron ayer a la madrugada un espectacular accidente de tránsito en Godoy Cruz.

Son ellos José Diego Ferranti domiciliado en Hualpa 857, Godoy Cruz y Juan Carlos Adaro, con residencia en Francia 289 del mismo departamento. Adaro conducía por calle Cervantes, de Godoy Cruz, hacia el norte, una camioneta Ford F-100, chapa patente M-115341. Al llegar a la altura del número 2625 del mencionado carril, el vehículo chocó violentamente con un árbol, por causas que se ignoran.

A consecuencia del fuerte impacto, resultaron lesionados los dos ocupantes del rodado; trasladados al hospital El Carmen, a Ferrante se le diagnosticó traumatismo de cráneo con pérdida de conocimiento y fractura múltiple de pierna izquierda y Adaro también traumatismo de cráneo con pérdida de conocimiento y traumatismo de rodilla izquierda, ambas manos y tórax, por lo que su estado reviste cierta gravedad.

La parte delantera del vehículo, principalmente motor, capot, techo y puerta izquierda, resultó visiblemente dañada. La Seccional 7ª de Godoy Cruz, donde se reúnen las actuaciones correspondientes, trata de establecer los motivos del accidente.

Seis lesionados hubo en distintos accidentes

Cuatro personas lesionadas fue el saldo de un accidente vial ocurrido en Palmira, precisamente en la variante y ruta 7. Allí, por causas y circunstancias, ignoradas tuvo un serio percance un automóvil Renault, modelo 1964, chapa patente M028869, guiado por José Marcelino Bello, domiciliado en Mariano Necochea 774, de Colonia, Junín, quien era acompañado por su esposa, Teresa Salinas de Bello, y dos menores de 6 y 7 años, respectivamente.

Todos los ocupantes del rodado resultaron lesionados. Posteriormente, al ser trasladados al Hospital Regional de San Martín se observó que el conductor presentaba herida cortante en cuero cabelludo, herida en región oreja derecha, traumatismo de ojo izquierdo, escoriaciones y contusiones múltiples; la señora, traumatismo de brazo derecho y escoriaciones múltiples; el menor de 7 años, traumatismo de brazo derecho, escoriaciones múltiples, y la menor de 6 años, herida cortante en muslo izquierdo y escoriaciones múltiples. Las actuaciones fueron asumidas por la Seccional 28ª de Palmira.

De un tren en movimiento

Otra persona se lesionó al tratar de descender de un tren en movimiento. Se trata de Jerry Neale Stinner, norteamericano, sin domicilio fijo, a quien en la sala de primeros auxilios de Luján se le diagnosticó traumatismo lumbar, fractura vertebral. Stinner resultó herido cuando intentaba bajar del tren en movimiento que transitaba de Mendoza a Luján de Cuyo.

Hombre embestido

Por otra parte, en el Hospital Central debió ser internado Roberto Mazzotto, residente en Canadá 14, Rodeo de la Cruz, herido por un vehículo, cuyo conductor se dio a la fuga en la esquina de Severo del Castillo y Godoy Cruz, Guaymallén. Mazzotto quedó internado en la sala de observación del establecimiento mencionado con traumatismo de cráneo con pérdida de conocimiento.

Dos agredidos debieron ser hospitalizados

Sujetos no identificados agredieron a una persona que debió ser internada en el Hospital Emilio Civit, con traumatismo de cráneo, con pérdida de conocimiento. La víctima, Miguel Angel Jofré, domiciliado en Necochea 1430, de Godoy Cruz, quien al reaccionar en el hospital, declaró que las lesiones fueron producidas por sujetos que desconoce, en calles Armani y Montes de Oca de Villa Hipódromo.

También fue agredida por un sujeto desconocido, Carmen Lozano, domiciliada en el segundo barrio Gomensoro, de Guaymallén, quien fue internada en el mismo hospital con traumatismo de cráneo y pérdida de conocimiento. En este caso la agresión tuvo lugar en las inmediaciones del anfiteatro Frank Romero Day.

La policía detuvo a tres delincuentes

Efectivos de la Seccional 15ª de Tunuyán, detuvieron a Francisco Silvestre Castañeda, domiciliado en San Luis 180 de aquel departamento; José Daniel Fernández, residente en barrio Urquiza, Manzano Histórico, y a un menor de 17 años. Los tres resultaron ser autores de distintos hechos delictivos contra la propiedad, secuestrándoseles diversos accesorios y repuestos. Había presentado la denuncia por las sustracciones el señor Carlos Martín, representante de la firm Felipe Martín e Hijos.

Turista de Buenos Aires falleció en San Martín

Chocó su auto

San Rafael

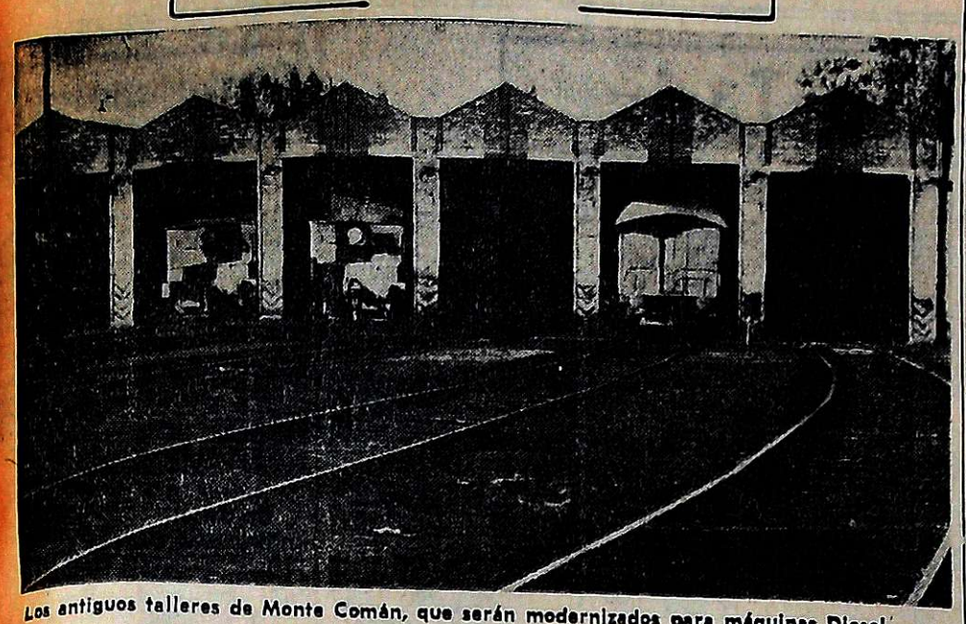

Los antiguos talleres de Monte Comán, que serán modernizados para máquinas Diesel.

Beneplácito por la instalación de talleres del ferrocarril

SAN RAFAEL. — Con general beneplácito por parte de la población toda de Monte Comán, fueron recibidos los anuncios de solución programados para el personal ferroviario de Monte Comán que cumplía tareas en los talleres de la empresa, ante la necesidad de radiar del servicio a las máquinas a vapor para su remplazo por máquinas Diesel.

Monte Comán ha sido y es un pueblo ferroviario y los talleres allí construidos en las épocas en que este medio de transporte tenía su gran importancia y hay que reconocerlo, contribuyó al progreso y desarrollo de importantes zonas del interior del país, constituyó para esa zona una importante fuente de trabajo. Junto a él crecieron también las fábricas y secaderos de frutas y hortalizas y también Monte Comán contó con uno de los establecimientos industriales de este tipo, más importantes del país.

Pero así como el FF.CC. tuvo su época de decadencia que ahora se intensifica y se hacía más grave para Monte Comán ante el proceso de la dieselización de sus elementos de tracción, que irremediablemente lo exige el avance de la técnica de la época actual y que para ese lugar sólo reclamaría la incorporación de un limitado número de veinte empleados, como así también dificultades que se presentaron a las empresas industriales, han llevado a que ese importante establecimiento que procesaba prácticamente la totalidad de la producción de frutas y hortalizas de esa zona, debiera cerrar sus puertas, hacían prever un futuro muy incierto para esa población.

Nueva fuente de trabajo

Durante la visita realizada por miembros de la mesa directiva de la Unión Ferroviaria del Ferrocarril San Martín, que fue esperada con general expectativa, lo que se tradujo en una concurrencia numerosa a la asamblea, los trabajadores recibieron con satisfacción y aprobaron sin reservas, el acta por la que se acuerda la creación de un Centro Departamento Mecánico, aprovechando las instalaciones de los viejos talleres existentes en Monte Comán.

Sin entrar a considerar las ventajas que para la empresa puedan ofrecer los mencionados talleres y en donde se construirán diversos elementos que requiere el FF. CC. y que los estaba realizando la actividad privada, la medida resultará una solución para los trabajadores ferroviarios al contar con una fuente de trabajo para continuar radicados en Monte Comán, en donde han formado sus hogares y en donde han nacido la mayoría de ellos. Es de señalar que está prácticamente terminado un barrio para ferroviarios de más de doscientas viviendas que será entregado a sus adjudicatarios próximamente, lo que no hace más que justificar el acierto de la medida si se piensa en el grave problema de orden social que se hubiera creado para todos aquellos trabajadores que no fueran absorbidos por el proyecto de dieselización, y que son la gran mayoría.

La creación de los mencionados talleres, que será el cuarto que funcionará en la línea del Ferrocarril General San Martín, permitirá absorber a todo el personal, evitará que haya desplazados y posteriores traslados y será una oportunidad más para que los trabajadores mendocinos demuestren su capacidad y rendimiento, lo que habrá de redundar en la consolidación de esa fuente de trabajo y, por ende, en una contribución más al resurgimiento de nuestros ferrocarriles.

ESPACIO DE PUBLICIDAD

Oración al Espíritu Santo

Espíritu Santo. Tú que me aclaras todo, que iluminas todos los caminos para que yo alcance mi ideal. Tú que me das el don divino de perdonar y olvidar el mal que me hacen y que en todos los instantes de mi vida estás conmigo, yo quiero en este corto diálogo agradecerte por todos y confirmar una vez más que nunca quiero separarme de Ti, por mayor que sea la ilusión material. Deseo estar contigo y todos mis seres queridos en la gloria perpetua.

Gracias por tu misericordia para conmigo y los míos. (La persona deberá rezar esta oración tres días seguidos sin decir el pedido. Dentro de tres días será alcanzada la gracia por más difícil que sea. Publicar en cuanto se reciba la gracia). Gracias por el favor recibido.

J. C.

26|1|C|426|26|1

¡Gracias! Espíritu Santo
POR LA GRACIA RECIBIDA
Pochi
26|1|C|791|26|1

¡Gracias! Espíritu Santo
POR LA GRACIA CONCEDIDA
C. F. G.
26|1|C|646|26|1

¡Gracias! Espíritu Santo
POR LA GRACIA CONCEDIDA
Mari de J.
26|1|C|674|26|1

¡Gracias! Espíritu Santo
POR EL FAVOR CONCEDIDO
E. H. H.
26|1|F|42747|26|1

¡Gracias! Espíritu Santo
POR LA GRACIA CONCEDIDA
M. L. y A. D.
26|1|C|674|26|1

¡Gracias! Espíritu Santo
POR FAVORES RECIBIDOS
E. G. de A. y O. B. de L.
26|1|F|42740|26|1

¡Gracias! Espíritu Santo
POR LA GRACIA CONCEDIDA
R. L. Q. y Flia.
26|1|F|42846|26|1

¡Gracias! Espíritu Santo
POR LA GRACIA RECIBIDA
J. T.
26|1|F|42741|26|1

¡Gracias! Espíritu Santo
POR LA GRACIA RECIBIDA
F. P.
26|1|C|713|26|1

¡Gracias! Espíritu Santo
POR LA GRACIA CONCEDIDA
D. de A. G.
26|1|C|423|26|1

¡Gracias! Espíritu Santo
POR EL FAVOR RECIBIDO
M. B. A.
26|1|F|42744|26|1

¡Gracias! Espíritu Santo
POR EL FAVOR RECIBIDO
A. A. G.
26|1|C|538|26|1

¡Gracias! Espíritu Santo
POR EL FAVOR RECIBIDO
Alfredo y Teresa
26|1|F|42739|26|1

¡Gracias! Espíritu Santo
POR LA GRACIA CONCEDIDA
M. y A. T.
26|1|C|545|26|1

¡Gracias! Espíritu Santo
POR LA GRACIA CONCEDIDA
E. D.
26|1|F|42743|26|1

Municipales

Tramitó mejoras el comisionado. SAN RAFAEL. — El comisionado municipal, señor César Masini, dialogó con funcionarios de la Dirección Provincial de Tránsito y Transporte, tratando problemas específicos del área en nuestra ciudad. Así también se trasladó a la delegación Zona Sur de la Dirección Provincial de Vialidad, donde mantuvo una prolongada reunión con el titular de ese organismo, ingeniero Juan C. Oliva, oportunidad en que se analizaron los trabajos que Vialidad realiza en convenio con la Comuna, como así otras obras que encara directamente el organismo provincial.

Trabajos de pavimentación. Personal municipal ha dado término a los trabajos de hormigonado en la calle Almirante Brown, entre avenida Hipólito Irigoyen y Chile y se continúa trabajando para incorporar esta mejora en el sector oeste de la ciudad. Así también en la presente semana se dejará concluida la pavimentación asfáltica en calle República de Siria, entre San Juan Bosco y Perú.

Iluminación. — Fue puesto en funcionamiento el nuevo alumbrado público con lámparas a gas de mercurio instalado en calle Pueyrredón, entre avenida Irigoyen y Chile y en Alem, entre avenida Mitre y Olascoaga.

Agua potable. — El Servicio de Agua Potable, dependiente de la Secretaría de Obras Públicas de la Municipalidad, ha dado término a la instalación de agua a un importante sector de la ciudad. La obra beneficia a los vecinos de calle Espínola, entre Ortiz de Rosas y Ecuador, de barrio Libertad.

Concedió audiencias el comisionado. — SAN RAFAEL. — Una intensa jornada de trabajo desarrolló el viernes el comisionado municipal, señor César Masini, oportunidad en que atendió a una veintena de audiencias a vecinos que plantearon problemas al jefe comunal. También dialogó con el delegado municipal de El Cerrito, José Funes, quien le informó de los trabajos que se están realizando y las necesidades del sector, las que habrán de ser solucionadas al más breve plazo. También lo entrevistaron miembros de la comisión pro templo de Cuadro Nacional, los que le agradecieron la colaboración municipal y le plantearon otras necesidades. También el señor Masini recibió la visita del director de Municipalidades, señor Dalmiro Rodríguez, con quien mantuvo un prolongado diálogo y le informó de la labor que se viene desarrollando: le planteó diversas inquietudes y le hizo conocer algunos proyectos que la comuna tiene previsto ejecutar en el futuro inmediato.

Dirección de Coordinación y Desarrollo. — Deberán concurrir a la Oficina de Servicios Sociales las siguientes personas: Delia Cuello de Juárez, domiciliada en Rama Caída; Antonio Lucero, de ruta Monte Comán y Susana Pérez, domiciliada en Cuadro Benegas. Los nombrados deberán presentarse en la mencionada oficina que funciona en la planta baja de la Municipalidad, a la mayor brevedad, en días hábiles y en horario de 7 a 13.

Vendedores de diarios eligieron autoridades

SAN RAFAEL. — El Sindicato Vendedores de Diarios, Revistas y Afines, filial San Rafael, reeligió como secretario general para un nuevo período a Manuel Pérez. El citado dirigente encabeza la lista "azul" de ese gremio, que fue elegida por unanimidad de votos. En los demás cargos acompañan a Pérez los asociados Oscar Petricorena, secretario adjunto; Hugo Pilato secretario de actas; Juan Carlos Monge, tesorero; Juan Gilberto Gil protesorero; Pascual Rivero y Santiago Gómez vocales. Como delegado ante la Confederación General del Trabajo de los Vendedores de Diarios fue elegido Manuel Pérez.

Los costos de las obras de pavimentación

SAN RAFAEL. — El comisionado municipal, señor César Masini, ha dispuesto la formación de un equipo de trabajo que se dedicará a efectuar un análisis para determinar los costos de la obra de pavimentación.

La medida surge ante la necesidad de actualizar tales costos en razón de los aumentos que, como es de dominio público, se han registrado en los insumos que requieren esas obras, como así en el mantenimiento y renovación de máquinas, herramientas y salarios del personal.

Se ha observado, por otra parte, una sensible diferencia entre los costos actuales y los que regían para el pavimento en 1975, la que no podrá ser absorbida por el tesoro municipal en su totalidad, por lo que ha sido menester la realización de los análisis para el reajuste necesario, tarea en la que trabajan funcionarios de las secretarías de Obras Públicas e Higiene y de Hacienda y Administración.

El comisionado ha impartido expresas instrucciones a la comisión de estudio para que la mencionada actualización se efectúe dentro de los márgenes más ajustados posibles, para no afectar innecesariamente la economía de los vecinos frentistas, especialmente en aquellos sectores poblados por familias de trabajadores.

Así también se ha recomendado a los vecinos que carecen de pavimento y que tienen previsto solicitar la realización de la obra, que realicen las consultas del caso en la Secretaría de Obras Públicas, a fin de realizar las evaluaciones que correspondan, especialmente en la elección del tipo de pavimento, ya que existe una considerable diferencia de costos entre el hormigonado y el asfáltico.

Culto católico

"Comunidad" — SAN RAFAEL. — La publicación "Comunidad" de la diócesis de San Rafael ha recordado a todos los cristianos, lo dispuesto por los obispos de la Argentina.

Al respecto se destaca que "a partir del primer domingo de Cuaresma, 7 de marzo próximo, entrará en vigencia en nuestro país el nuevo "Ritual de la Reconciliación", en su versión argentina; la liturgia renovada del Sacramento de la Penitencia o Reconciliación, exigirá de todo el pueblo de Dios (sacerdotes laicos) un esfuerzo de atento estudio, de serena reflexión, de constante profundización y, no menos, de continua conversión".

Agrega que "tanto en la celebración comunitaria del sacramento como en la celebración individual, según los casos, se pide a todo el pueblo de Dios una ejecución digna y atenta de los cánticos, oraciones, lectura, actitudes, etc.".

Finalmente recuerdan los obispos que "dentro de estas orientaciones pastorales se sitúa la necesidad de celebrar el sacramento en un lugar sagrado: iglesia u oratorio público o semipúblico; con una sede: el confesionario provisto de una rejilla fija y con agujeros pequeños entre penitente y confesor; unos determinados ornamentos sagrados: sotana con estola morada, o alba con estola morada, y jamás en mangas de camisa, por otra parte nunca concedido para presentarse en público y menos en la iglesia para actos del ministerio".

Labor del avión ambulancia

SAN RAFAEL. — En un comunicado dado a conocer por el Aero Club San Rafael destaca la labor cumplida por el avión ambulancia de esa entidad, durante el año 1975.

Puntualiza que se trata de una meritoria como anónima misión y que en el curso del año que terminó trasladó a 38 personas enfermas y accidentadas a centros asistenciales y a los hogares de sus familiares, en Buenos Aires, Córdoba, Mendoza, Tucumán, La Rioja y otras zonas indicando que además se procedió al traslado desde zonas alejadas a personas en similar situación.

Pone de relieve la entidad que estos servicios se cumplieron con una demora de 15 a 20 minutos de solicitados, ya que la entidad cuenta con un grupo de pilotos debidamente entrenados y a disposición de la comunidad.

Pidió el Aero Club el apoyo del gobierno de la Provincia y de la Municipalidad de San Rafael, a fin de posibilitar los recursos necesarios para continuar prestando tan humanitario servicio.

Departamentales

Godoy Cruz

Desinfección en árboles realiza la Municipalidad

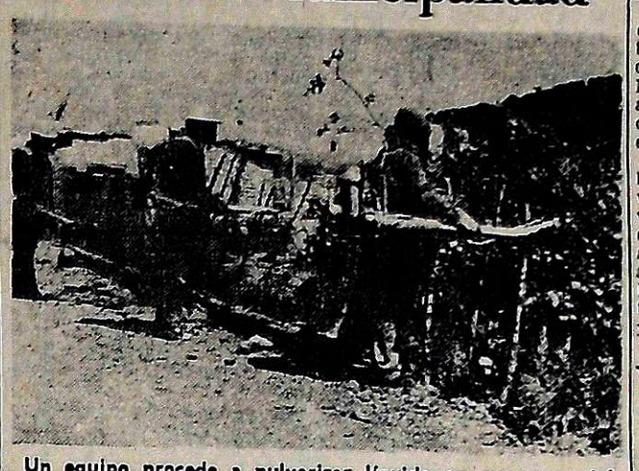

Un equipo procede a pulverizar líquido en una zona del departamento.

GODOY CRUZ. - Trabajos de cuidado y mejoramiento de las especies vegetales se realizan en todo el radio de Godoy Cruz. Así lo indica un amplio informe del Departamento Técnico correspondiente presentado al titular de la comuna, señor Enrique Panoff.

En ese documento el departamento Forestación, consigna en forma detallada variados trabajos realizados hasta el momento tendientes a la conservación y mejoramiento del arbolado público existente en el departamento.

El organismo técnico mencionado ha determinado la realización de un plan de desinfección integral de las especies forestales que vegetan en el radio urbano, para establecer el control total de las plagas más importantes que atacan al arbolado.

Bicho de cesto

Dadas las características de esta plaga, que ataca distintas especies arbóreas, se han realizado trabajos de desinfección en numerosos barrios.

Todos ellos cubren el setenta por ciento de la superficie forestada de Godoy Cruz e incluyen: Barrio SUPE; 1º y 2º Gráfico; 2º Empleados de Comercio; San Ignacio, Bella Vista, Virgen del Valle, Villa Jovita, Barrio Bancario, Barrio Laprida, Villa Marta, Villa Mercedes, Bombal, Magisterio, Arcanco, Juan XXIII, Batalla del Pilar, Film Andes, Filippini, zona central del departamento, Jardín Serrano, Villa del Parque, Minetti, Tomassini, Edilco, Villa Clementina, Victoriano Montes, Decavial, 1er. Barrio Metalúrgico, La Perla de Giol, Villa Anita, San Francisco del Monte y City Fathers.

El equipo de trabajadores de la comuna ha utilizado para combatir esta nociva plaga el insecticida Endrín 50 % en una proporción de 2 litros en mil litros de agua.

Pulgones

En los mismos barrios citados se ha combatido también al pulgón que ataca preferentemente a especies como acacias, sauces y catalpas.

Para estos trabajos de desinfección se ha utilizado el insecticida Malathion al 50 %, en una proporción de 100 mililitros en 100 litros de agua

Galerucella Luteola

Ese coleóptero que se introdujo hace aproximadamente tres años en nuestra provincia, también ha sido objeto de exterminio por parte de las autoridades municipales de Godoy Cruz.

Por tratarse de una plaga específica del olmo, se detectaron focos prematuros de infectación. Inmediatamente, se puso en marcha un programa de desinfección en los primeros focos detectados y, posteriormente, la labor se extendió a los restantes barrios citados.

Prosigue la tarea de desinfección integral del arbolado público. Personal municipal está trabajando en barrio Trapiche, Palumbo, barrio Parque, barrio Tosi, Villa Marini, Los Olmos, barrio Sardi, Villa Lidia, Calise y Villa Emilia.

Para realizar la labor se utiliza una máquina pulverizadora que tiene una capacidad de 200 litros.

Grave situación por falta de agua en el barrio TAC

GODOY CRUZ. — El grave problema de no contar con la necesaria provisión de agua potable afecta desde hace tiempo a los vecinos que habitan el barrio TAC, ubicado en Acceso Sur y Rodríguez Peña, de San Francisco del Monte, en este departamento.

El servicio para esa zona está a cargo de la Cooperativa Rural de Servicios Públicos "Barrio San Francisco del Monte" Limitada, que tiene a su cargo la planta potabilizadora, cuyos equipos extraen el elemento de una perforación.

Desde la habilitación del barrio, hace unos 6 meses, los vecinos cuentan con una provisión medida: el encargado de bombeo pone en marcha el servicio después de las 9 y lo suspende aproximadamente a las 23. En ese lapso las cantidades resultan insuficientes y se cuenta con muy débil presión, por lo que es muy poca el agua que sube a los tanques domiciliarios.

Pero esa situación, que sin duda acarrea incomodidades a los vecinos, se ha agravado en los últimos días, ya que la provisión ha llegado a ser mínima, y nula en algunas jornadas. Los encargados de la planta de bombeo argumentan que no pueden repararse algunos equipos averiados, explicación nada aceptable por tratarse de un servicio de primera necesidad. Los hogares de la zona carecen del vital elemento y ello debe ser resuelto con la urgencia del caso. Los vecinos que expusieron la situación durante una visita a este diario, puntualizaron que realizan también gestiones ante la DOSS, a fin de lograr mediante la intervención oficial, la urgente regularización del servicio.

Visita del comisionado al Barrio Parque Sur

El señor Enrique Panoff y autoridades comunales dialogan con vecinos.

GODOY CRUZ. — El comisionado municipal, señor Enrique Panoff, acompañado del secretario de Obras Públicas, Juan Campoy Gainza, director de Servicio Municipales, Adolfo Páez, director de Obras Municipales, arquitecto Juan Manuel Videla y personal técnico realizaron una visita de inspección al Barrio Parque Sur, recorriendo el predio de 19 hectreas donde se construirá el complejo habitacional de ese barrio. Finalmente se realizó una reunión en la Unión Vecinal, donde los integrantes de la comisión, pusieron en conocimiento del Comisionado las inquietudes y necesidades del barrio, las que fueron consideradas, algunas de solución inmediata, como el alumbrado público para las calles 4 y 5, limpieza, nivelación y desembanque del desagüe de aguas servidas, colocación de dos pasarelas en la calle Gorriti y una de la calle Montes de Oca. Limpieza, nivelación, colocación de puente y alumbrado público en el sector de Agua y Energía. Efectivizar el control masivo de canes, caballos sueltos y los corrales construidos en los espacios verdes y el riego de las calles. Levantamiento de escombros y residuos dejados al margen del canal Civit. Para el barrio vecino "Los Cerrillos" también se solicitó estas mejoras. En la misma reunión y con la presencia del equipo técnico en función de trabajo, el Comisionado fue dando solución a otros problemas además, para iniciar los trabajos a la brevedad posible.

Iniciación de obras

Estando aprobadas las licitaciones para la iniciación de la construcción de las casas que formaran el nuevo barrio Parque Sur, el Comisionado visitó los terrenos donde están instalados los depósitos de Agua y Energía, lugar que está destinado para el traslado de las familias que actualmente habitan en condiciones precarias y que forman un conglomerado de 79 familias, con un total de 450 personas, las que serán alojadas en esos terrenos, para iniciar la nivelación topográfica de los terrenos y posteriormente iniciar las obras de construcción.

Malargüe

Reclámanse obras para el progreso departamental

MALARGUE. — Son varias las obras que reclama esta población y en especial la villa cabecera, ante el verdadero impulso que prácticamente ha transformado las características propias de la zona ante la fabulosa riqueza que representa para el país todo, la existencia constatada de ricos yacimientos en el subsuelo.

Las calles de la villa que cuentan con pavimentación asfáltica, están siendo reparadas por personal de la Comuna, en un trabajo que demanda mucho tiempo al no contarse con medios mecánicos. Recordamos que hubo un principio de convenio con Vialidad Provincial, sobre el que se debería insistir ante las necesidades actuales de Malargüe de contar con todas sus calles pavimentadas.

El afloramiento del petróleo ha hecho que algunas de las necesidades largamente postergadas, comiencen a ser atendidas por los hombres del gobierno y se está a la espera de ver la realización de algunas importantes obras. Se cuentan entre estas el tendido de una línea de alta tensión entre El Nihuil y Malargüe; el mejoramiento de los servicios de comunicación mediante la instalación de una repetidora del Canal 7 de la ciudad de Mendoza; la construcción de barrios de viviendas, tal el de Suboficiales de la Policía que permite la inscripción de postulantes no empleados en la repartición policial y el barrio "17 de Octubre" al que falta muy poco para su terminación; la construcción del matadero y futuro frigorífico de Malargüe, en el que lentamente se está trabajando; la implantación del servicio de agua potable desde un arroyo cuya surgencia permite su aprovechamiento total por tratarse de aguas aptas para el consumo. Esta obra en principio la realizaría Y.P.F. en un acuerdo con la Comuna para pagarla con las regalías petrolíferas.

Esta rápida enunciación de algunas obras han llevado a renovar las esperanzas de lograr la transformación que la población toda de Malargüe ha ambicionado por muchos años y permitirán que la olvidada villa vaya adquiriendo las características propias de una pujante ciudad. Para ello, se mantiene aún como una verdadera valla al progreso, la existencia de lotes y grandes fracciones de terrenos ubicados en pleno centro, que se encuentran en sucesión y no pueden ser enajenados y permanecen abandonados afectando seriamente la estética del centro urbano. Es posible que la Municipalidad proceda, con cargo a sus propietarios, a la construcción de los cierres y el mejoramiento de las veredas, para lograr así una ciudad limpia para sus mismos habitantes y atractiva para los turistas que en número cada vez mayor, la prefieren para una temporada de descanso por su agradable clima de verano, cuya temperatura promedia en los 22 grados.

Gestiones por la ley de Seguro Agrícola

SAN RAFAEL. — Interesados en conocer el proyecto de reestructuración de la ley del Seguro Agrícola, la Cámara de Comercio, Industria y Agricultura ha cursado una nota al subsecretario de Agricultura y Ganadería de la Provincia ingeniero agrónomo Carlos José Fischer.

Le manifiestan en la nota que la entidad se ha enterado "a través de sus declaraciones formuladas en una reciente conferencia de prensa, en la que se analizaron aspectos de la lucha antigranizo en la provincia de Mendoza, que ha sido reestructurada la antigua ley del Seguro Agrícola para su remplazo por una nueva, a cuyo proyecto se le daría en breve el curso correspondiente. Por tratarse de un aspecto que fundamentalmente interesa a los productores —agregan— estimamos que debió haberse consultado la opinión de los mismos, para tenerla en cuenta en la elaboración de ese proyecto". Le solicitan finalmente, la remisión de una copia del mismo.

Puntualizaron necesidades y progresos de Los Molles

SAN RAFAEL. — De regreso de Los Molles, visitó esta agencia de LOS ANDES, el doctor Hilario Velasco Quiroga para señalar el éxito obtenido durante el acto cívico realizado en aquel lugar, en recordación del nuevo aniversario del Cruce de Los Andes por el Ejército Libertador oportunidad en que pronunció un discurso en representación de la Asociación Cultural Sanmartiniana, la Junta de Estudios Históricos de Mendoza y el Instituto Cuyano de Cultura Americana.

Destacó que a la convocatoria habían concurrido la totalidad de los pasajeros que se alojan en el hotel del lugar y se advirtió también la presencia de algunos puesteros con sus atuendos típicos. Asimismo expresó su reconocimiento por la actuación de personal de la policía, perteneciente a la Unidad Regional II, que ofreció una formación y una marcha en el lugar.

La escuelita del lugar

El doctor Velasco Quiroga manifestó que como culminación de una prolongada lucha periodística y personal se había logrado se habilite la escuela de temporada "Comandante Freyre" y que, si bien en este momento por razones de trámite no se ha inaugurado oficialmente como se había previsto para esa oportunidad, es significativo que de hecho ya está funcionando con la directora y la auxiliar que atienden en este momento a 19 niños estimando que en días más habrá de ser más importante la concurrencia de alumnos.

Un monolito

Señaló el visitante que desde hace años se viene gestionando la erección de un monolito, que puede ubicarse frente al local de la escuela en la primera lomada, según lo aconsejen los dictámenes técnicos, que tendrá por objeto recordar que por ese lugar, aguas arriba del salado rumbo a Chile, marchó una columna de 10 soldados aproximadamente desprendida por orden del comandante Freyre de la columna general que pasó por El Planchón.

Destacó la importancia de este lugar pues así como el paso de "Come Caballos", en La Rioja casi en el límite con Catamarca, está indicando el límite norte del gran frente de guerra que abrió el general San Martín en más de mil kilómetros por la cresta de la cordillera más larga de América, en el río Salado se cierra el frente y por ello se justifica un hito que recuerde el acontecimiento. Señaló asimismo que el comisionado municipal de Malargüe, señor José Vicente Sanjulián había manifestado su entusiasta adhesión a la iniciativa, como así también el señor Pedro P. Marianetti, directivo de la firma Bestani S. A.I.C. quien ofreció generosamente aportar los materiales y todo cuanto fuera necesario para llevar a cabo la iniciativa.

Actos por el Día del Trabajador Vitivinícola

SAN RAFAEL. — Festejarán el Día del Trabajador Vitivinícola los obreros agrupados en el Sindicato de Obreros y Empleados Vitivinícolas y Afines (SOEVA). El acto central se llevará a cabo el 31 del corriente mes y consistirá en una cena en las instalaciones del Belgrano Club, en cuyo transcurso se procederá a la entrega de premios, medallas y trofeos correspondientes al campeonato del que participaron las bodegas del medio. También se procederá a elegir en su transcurso, la reina del vitivinícola y culminará la reunión con un baile amenizado por una selecta orquesta.

Las tarjetas para esta reunión pueden retirarse de los lugares de trabajo o en la sede gremial de calle Olascoaga

General Alvear

Inspeccionó obras el comisionado municipal

GENERAL ALVEAR. — Visitó el comisionado municipal, Harondo Omar Felizia, algunas de las obras de mayor envergadura que viene ejecutando la comuna a su cargo.

Tuvo oportunidad de ver los trabajos que se vienen realizando en la avenida El Libertador Sur, donde se trabaja en la limpieza de malezas de ambos costados de la arteria, y se niveia el terreno en ambos laterales, para ejecutar una base estabilizada que prontamente será debidamente asfaltada, y que permitirá darle a la mencionada avenida una amplitud de 10 metros más, de los que ya cuenta.

Realiza estos trabajos personal de la secretaría de Obras Públicas de la comuna, y se preve su terminación total en un tramo de 110 metros en un tiempo perentorio.

También visitó el local del ex asilo de Ancianos donde personal municipal, se encuentra abocado a la refección total del edificio, tratándolo de acondicionar adecuadamente para que las salas existentes puedan ser utilizadas como aulas y demás dependencias, para la Escuela Técnica de Artes Femeninas y Masculinas. Se ha previsto también la construcción de nuevas aulas. En esta obra, la municipalidad colabora con mano de obra, materiales de construcción, carpintería y techado, como asimismo en la elaboración de planos. La casa ubica en calle Aristóbulo del Valle esquina Juan B. Justo.

A. T. E.

ASOCIACION TRABAJADORES DEL ESTADO
(Seccional Mendoza)

COMISION VIVIENDA

Invita a sus afiliados a inscribirse en su Primer Barrio cuya construcción ha sido autorizada por el Banco Hipotecario Nacional. Los días de inscripción serán los siguientes: Lunes, Martes y Miércoles, de 9 a 12 y de 16 a 18 hs., en la sede de nuestro Gremio, Belgrano 1358 - Mendoza.

También comunicamos a los compañeros adjudicatarios ya inscriptos que tienen un plazo máximo de 48 horas a partir de la presente publicación para regularizar sus cuotas, en caso contrario la Comisión lo excluirá de su condición de adjudicatario.

25|1|F|42108|26|1

CORREO ARGENTINO | Mendoza
Concesión Nº 47/Dto. 8º
Tarifa Reducida
Franqueo a Pagar
Concesión Nº 228

LOS ANDES

MENDOZA — Lunes 26 de Enero de 1976 — Año XCIV — Núm. 31.167

Notas Sociales

Casamientos

El padre Elpidio Orellano bendecirá la boda de la señorita Norma Giampietro Svanella y el ingeniero Jorge Oliva Augsburger el viernes, en la capilla del Colegio María Auxiliadora. Serán padrinos por la novia, el señor Esteban Giampietro y su señora Juana Svanella y por el novio, el señor Valerio Oliva y su señora Edith Augsburger. Testificarán esta ceremonia el señor Edgardo Oliva Augsburger y su señora Cristina Gómez Rüppel. El día anterior testificarán el acto civil, la señora Emilce Lexow de Battagion y el ingeniero Mario Battagion. La ceremonia tendrá carácter íntimo.

—Quedará consagrado el sábado, a las 22.15, en la capilla del Colegio María Auxiliadora, el matrimonio de la señorita Celia Hilda Mariani Mouliné y el señor Aldo Desiderio Coria Morgante. Actuarán como padrinos los señores Ernesto Mariani y su esposa Celia Mouliné y Desiderio Coria y su señora Ana Morgante, y como testigos, los señores Enrique Coria Morgante y Carlos Leonce Bogaert Mouliné. El jueves serán testigos del acto civil los señores Ernesto Mariani Mouliné y César Coria Morgante.

—El 6 de febrero, a las 22, en la parroquia San José, de General Gutiérrez, el padre Miguel Funes Recalde bendecirá el casamiento de la señorita María Inés Behler y el señor Guillermo Alberto Sánchez. Intervendrán como padrinos por la novia, el señor Hoene O. Behler y su señora Elsa Buccolini y por el novio, el señor Guillermo Sánchez y su señora Josefa Sánchez. Serán testigos de la ceremonia religiosa, el señor Hugo Giraud Billaud y la señora Gloria Morvano de Lilloy, y el día anterior oficiarán de testigos en el acto civil, la señorita Inés Nora Fernández Rabadan y el señor Dardo F. Montoto.

Misas impetratorias

—Para rogar por la felicidad de la señorita Cristina Roblet Palero y el señor Aldo Naranjo, se oficiará una misa hoy, a las 20, en la iglesia de la Compañía de Jesús.

Bodas de plata

Al cumplir hoy las bodas de plata el señor Oscar Juan Rossi y su señora Teresa Elba Tobalina, sus hijos y nieta les harán oficiar una misa de acción de gracias a las 20.30, en la catedral de Nuestra Señora de Loreto.

Demostración

El señor Fernando R. Chacón y su señora Blanca Rosa Segura despidieron con una comida al señor Jorge Horacio Lemos Barros, quien se radicará en Buenos Aires.

Bodas de plata

En ocasión de haber celebrado las bodas de plata el señor Leonardo Best y su señora Estrella D. Roza, fueron cumplimentados por sus amistades.

Enfermos

Se encuentra mejor la señora Niva Laclar Guiñazú de Camus.

—Es satisfactorio el estado de la señora Beatriz Spimolo de Luque y el de su hijo Juan Fernando.

BUENOS AIRES, 26. — Mejora de las consecuencias del accidente sufrido el arquitecto Julio Allievi Molina.

Viajeros

A Mar del Plata el señor Lahir Villegas Atencio, su señora Nelly Hernalz y sus hijos María Nelly, María Cristina y Lahir.

—De Mar del Plata la señora Edith Vélez Aguirre de Garay.

—De Buenos Aires la señorita Mercedes Taiana Puebla.

—De Villa Gesell el señor Edgardo Britos.

—A los canales fueguinos e islas Malvinas las señoritas María Angela Polimeni Cantini y Adriana Verdié; la señora Luisa S. de Estefan.

De Buenos Aires las señoras Aurora Howard de González y Fanny Howard de Baldassarre.

—De San Luis el doctor Oscar Godoy Lemos y su señora Raquel Cieza Rodríguez; el señor Alfredo Ortiz Baeza y su señora Susana Travella; el teniente coronel Jorge Jardel y su señora Sara García Berger.

—A Córdoba la señorita Marta Arroyo Tabanera.

—De Miramar las señoritas Marcela Argumedo, Ana María Videla Vallée y Laura Pincolini.

—A Córdoba el señor Manuel González Mazuelas y su hija Marisa Alejandra.

Misas y funerales

Se oficiarán misas:

Pasado mañana, a las 20, en la iglesia de la Compañía de Jesús, por el alma del señor Pedro Thistarry, en el centenario de su nacimiento.

—Hoy, a las 19.30, en la capilla del Colegio María Auxiliadora, por el alma del señor

Adelaida Miralles de Diez

Su fallecimiento. — La desaparición de la señora Adelaida Miralles de Diez enluta a una conocida familia mendocina y a su vasto círculo de relaciones formadas a través de largos años de tesoneros esfuerzos en pro de la mejora material y espiritual de la comunidad.

Nació en Mendoza casi con el comienzo del siglo, el 2 de diciembre de 1898. Fue hija de Francisco Miralles, prestigioso comerciante de esta ciudad, y de Adelaida García. Casó muy joven con el señor José María Díez y desde entonces, su vida estuvo dedicada al cuidado de su familia y a la realización de actividades de bien público que constituyeron una exigencia de su temperamento sensible y generoso, y de su constante preocupación por la necesidad o la desgracia ajena.

Su esposo tuvo en ella un cálido respaldo, una compañera abnegada que le brindó en todo momento el consejo oportuno o el estímulo necesario para superar los sinsabores, que participó serenamente de las alegrías y que, sin pretenderlo, proyectó su personalidad en todas las realizaciones sociales y comerciales de su familia.

Fue celosa guardiana de la educación de sus hijos, con firmes conceptos acerca de las virtudes cristianas. Su cariño maternal, manifestado en una actitud equilibrada y comprensiva, constituyó la fuente de estrechos lazos afectivos entre ella y sus vástagos, que se extendieron naturalmente hacia los restantes componentes del grupo familiar.

Tanto en la intimidad de su hogar como en el contacto con sus amistades o en el seno de las numerosas entidades de beneficencia con las que colaboró, puso de relieve una actitud que fue la consecuencia de una sólida formación intelectual y moral; tenía ideas claras y sencillas en las que confluían los valores resultantes de una larga tradición cultural y pretendió que esos valores se realizaran a través de una conducta recta, de la que supo erigirse en verdadero ejemplo.

Fue cofundadora del Taller de Costura de la Parroquia del Corazón de María. Integró la ruedа interna del Rotary Club Mendoza y fue activa componente de la Comisión de Damas del Hospital Español. Colaboró con el Hogar de Ancianos San Vicente de Paul. Supo alentar con su comprensión y su bondad a quienes se le acercaron para solicitar su ayuda y permaneció siempre atenta al desarrollo de los procesos sociales y políticos de la provincia y del país. Fue una mendocina que amó profundamente a Mendoza, y ese rasgo de su carácter imprimió una especial tonalidad a todos los actos de su larga y fructífera existencia.

Gino Emilio Vicchi, en el séptimo aniversario de su fallecimiento.

Asumió el titular de Cinematografía

BUENOS AIRES, enero (De nuestra corresponsalía). — El nuevo director del Instituto Nacional de Cinematografía, señor Enrique Ruiz Díaz, fue puesto en posesión del cargo por el secretario de Prensa y Difusión de la Presidencia. En el transcurso del acto, el señor Osvaldo Papaleo dijo: "Cuando las instituciones peligran o están cuestiondaas, todo se retrae en su accionar".

Añadió: "Nosotros, por el contrario, creemos que la mejor forma de reafirmar una labor de gobierno es la de comenzar a designar gente capaz que conduzca los medios de comunicación, que en este caso revisten una importancia vital para el desarrollo de la cultura nacional".

El flamante funcionario agradeció los conceptos del señor Papaleo, comprometió públicamente su vocación de servicio y dijo, "toda la capacidad que me sea posible brindar en el cumplimiento de mis funciones que en alguna medida me han ligado, en viejas épocas, a un hombre que actuó en la primera y segunda presidencia del general Perón: me refiero a Raúl Apold".

Dos productoras disputan derechos sobre "King Kong"

Dos de las grandes productoras de Estados Unidos, la Universal y la Paramount, se disputan en estos momentos los derechos cinematográficos de "King Kong", cuya primera versión tiene ya más de cuarenta años.

Ambos sellos están dispuestos a gastar sumas fabulosas y están prácticamente jugando una carrera para ver quién saca más rápido esta "remake" en las carteleras. La competición, según se nos informó, está acompañada de un litigio jurídico porque la RKO, productora que ha cesado en sus funciones pero que conserva los derechos sobre "King Kong", según parece ha cedido los mismos, tanto a Universal como a Paramount.

La primera ya comenzó a construir un King Kong mecánico de 1,80 metros y la acción, anticipó a la prensa, tendrá lugar como en la primera versión, en 1933. Paramount, por su parte, prepara un gorila de 12 metros que aterrará a todo Manhattan en una época mucho más cercana: 1970. Y para destruirlo, el productor, Dino de Laurentis, "no vacilará en emplear misiles nucleares", se dijo.

Manhattan será reconstruida en cartón de piedra y los protagonistas serán Jeff Bridges y Charles Grain.

Universal contratará a Fay Wray, que ya tiene 68 años y que se desempeñó en la primera película de King Kong. La actual se llamará "The legend of King Kong".

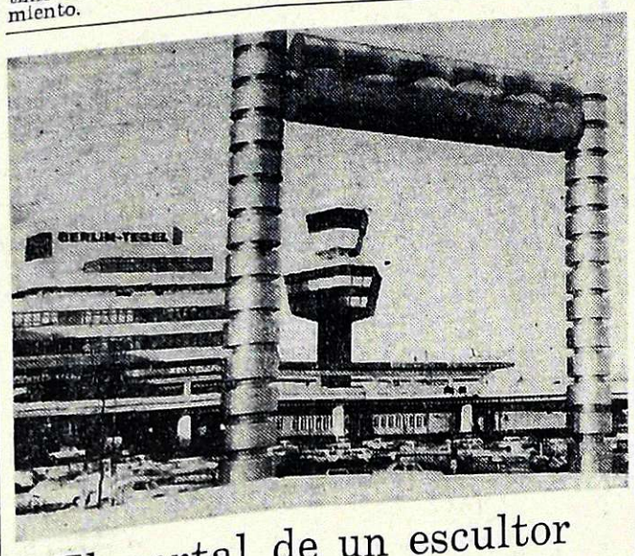

El portal de un escultor

"Wolkentor" (Puerta de las nubes) se llama la composición de arte plástico del escultor Heinrich Brummack que sirve de portal al nuevo aeropuerto Tegel, de Berlín. Dos columnas de acero noble, de 15 metros de altura rematadas en un cilindro giratorio iluminado por dentro, que crea la impresión de un frente nuboso en movimiento.

En filmación, "La última advertencia"

NUEVA YORK, enero. (E). — Ha comenzado la filmación de "Two minute warnin", que podría traducirse en castellano por "La última advertencia".

En esta película, Charlton Heston tratará, por todos los medios, de desenmascarar y detener a un loco que amenaza con realizar una verdadera matanza durante un partido de fútbol en Los Angeles.

San Luis

Los representantes sindicales con el gobernador de la Provincia.

Reunión de Elías Adre con los gremios confederados

SAN LUIS. — Integrantes de los gremios confederados de San Luis, departieron con el gobernador, Elías Adre. Durante la entrevista, mantenida en su despacho, los gremialistas lo interesaron en la solución de algunos problemas de la clase trabajadora de San Luis. Participaron de la reunión, el secretario general de la gobernación, Gilberto Zavala; el subsecretario de Turismo, Industria y Minería, Alfredo Enrique Morel y otros funcionarios.

Con un jefe militar

SAN LUIS. — El comandante del Comando de Artillería 141, coronel Miguel Angel Fernández Gez, presentó sus saludo al gobernador de la Provincia, señor Elías Adre con motivo del reciente traslado a San Luis del Comando de Artillería 141. El alto jefe militar concurrió acompañado por el jefe de Estado Mayor de dicho comando, teniente coronel Guillermo Daract.

Intendencia

SAN LUIS. — El intendente municipal de la Capital, José Rafael Dopazzo, concedió varias audiencias, mencionándose entre ellas la visita protocolar que realizó el comandante de Artillería 141, funcionarios municipales de la ciudad de San Juan y autoridades de la sede central de Unión Docentes Argentinos.

El comandante del Comando de Artillería 141, con asiento en esta capital, coronel Miguel Angel Fernández Gez, acompañado por el jefe de la plana mayor de esa unidad militar, teniente coronel Guillermo Darast, saludó al lord mayor con motivo de las nuevas funciones que cumple en esta capital al frente del Comando de Artillería 141, dependiente del III Cuerpo de Ejército con asiento en la ciudad de Córdoba.

La representación municipal de San Juan, estuvo integrada por el secretario de Hacienda, doctor Roberto Segovia y el jefe de ceremonial, Hugo José Romero, quien, en nombre del director de "Pregón Municipal", señor Constantino Espano, hicieron entrega al intendente Dopazzo de un pergamino que firman las más altas autoridades municipales de San Juan. Su texto expresa: "Pregón Municipal al intendente municipal del gobierno del pueblo de San Luis, como hombre del año, en reconocimiento a la labor desarrollada en bien de la comunidad, siguiendo los preceptos doctrinarios del justicialismo. San Juan, 29 de diciembre de 1975". Destacó el doctor Segovia que el otorgamiento de dicho pergamino al intendente Dopazzo fue resuelto por unanimidad durante la cena anual de camaradería organizada por "Pregón Municipal" en los últimos días del año 1975.

El gobernador Adre se reúne con funcionarios nacionales.

Firmóse un convenio para ordenamiento territorial

SAN LUIS.— Un nuevo convenio firmó la Provincia con el gobierno de la Nación.

Este convenio tiene por objeto regular las condiciones de participación de los organismos, los aportes y recursos que se destinarán al programa y la ratificación del interés común y carácter prioritario asignado a los lineamientos y resultados que se obtengan.

Con este objeto arribaron a nuestra ciudad el doctor Augusto C. Mac Donell, subsecretario de Ambiente Humano, y el arquitecto Héctor Echichurry, director nacional de Ordenamiento Ambiental. Las deliberaciones tuvieron lugar en la sala de situación de la Casa de Gobierno, presididas por el gobernador Elías Adre, acompañado por legisladores provinciales, ministros del gabinete provincial, subsecretarios, directores, representantes del directorio del Banco de la Provincia y autoridades de la Universidad Nacional de San Luis.

El titular de la cartera de Obras y Servicios Públicos, doctor Marcial Rodríguez, señaló que "lo que ahora se suscribió es un compromiso de participación en un programa de concertación del Habitat y Ordenamiento Territorial y con el objeto de promover una amplia acción concertada, a nivel institucional y técnico, entre los organismos públicos responsables de planificar y ejecutar proyectos que puedan determinar cambios importantes en las condiciones del habitat urbano y rural y en el ordenamiento territorial".

Querella

SAN LUIS. — El secretario general del sindicato de FOECYT, San Luis, Bartolomé Albarracín, luego de haber tomado conocimiento de una conferencia de prensa —que realizara el senador nacional Oraldo Norvel Britos— y cuya publicación se hiciera a través de dos vespertinos de la ciudad de Mendoza, previa autorización del secretariado gremial, dispuso iniciar querella criminal contra el nombrado legislador. A tales fines, otorgó poder a favor del estudio jurídico del doctor Arnaldo Jesús Rosales. Así se menciona en un comunicado de prensa del gremio postal. Señala luego el comunicado que "esta disposición, surge lo manifestado por el dirigente gremial, tiende a colocar ante la ley y la justicia al legislador imputante y al dirigente imputado como único medio de evitar que por medio de la infamia y la calumnia, se pretenda empañar más de 14 años de trayectoria sindical llevada a cabo dentro de un marco del más absoluto respeto al pueblo de San Luis y con una honestidad y una realidad que está muy lejos de exhibir el legislador Britos".

Tunuyán

Profesionales

Fonoaudióloga. — TUNUYAN — En la Escuela de Fonoaudiología de la Universidad del Aconcagua se graduó recientemente de fonoaudióloga la señora María Cristina Juri de Estévez.

La nueva profesional, que ejercerá en esta ciudad, cursó sus estudios primarios y secundarios en el Colegio "Del Niño Jesús", de Tunuyán. Durante su carrera asistió a congresos, cursos, conferencias y simposios. Realizó además un seminario práctico sobre Dislaxias orgánicas de origen labial. Labio leporino con fisura palatina".

Reina vendimial

SAN CARLOS. — Quedó consagrada recientemente la reina del Sport Club San Carlos, señorita Nancy Elizabeth Zumaeta, que competirá posteriormente por el cetro departamental de la fiesta vendimial. La señorita Zumaeta tiene 16 años, sus cabellos son castaño oscuro, mide 1.73 y sus ojos son marrones. Recientemente egresó de la Escuela Técnica Profesional "Juan M. de Rosas".

Profesionales

Beatriz C. de Troiano — Profesora y licenciada en Historia. — La señora Beatriz Corátolo de Troiano ha egresado de la Facultad de Filosofía y Letras de la Universidad Nacional de Cuyo, con el título de licenciada y profesora de historia. Cursó sus estudios primarios en la escuela "Patricias Mendocinas" y los secundarios en el Colegio Universitario Central. Su trabajo de seminario versó sobre: "Reformas político administrativas durante el período rivadaviano y su influencia en Mendoza". La nueva profesional desarrollará sus actividades en esta provincia.

María C. Rodeles — Licenciada y profesora en Historia. — Ha egresado de la Facultad de Filosofía y Letras de la Universidad Nacional de Cuyo, con el título de licenciada y profesora en historia, la señorita María Cristina Ana Rodeles. Sus estudios primarios los cursó en el Colegio de la Compañía de María de Godoy Cruz y los secundarios en el Instituto Pedagógico del Oeste, de donde egresó como maestra normal nacional. Su seminario de licenciatura versó sobre: "Reformas económico financieras durante el período rivadaviano y su influencia en Mendoza". La señorita Rodeles ejercerá su profesión en Mendoza.

Restaurante LA POSTA
Empanadas Pollos
Chivitos · Parrillado
SAN MARTIN 1297 - GODOY CRUZ

FOTOS CARNET
FOTO ALADINO
EN SU NUEVO LOCAL
San Juan 1392 - Tel. 218285
1|12|F|Pta.

cantina "EL LOBO"
HOY y todas las noches
GRAN PARRILLA
EXTRAORDINARIO SHOW
Fresco jardín, si hay mal tiempo habilitamos salón comedor
CLUB GIMNASIA Y ESGRIMA
(en el parque)
RESERVE SU MESA A LOS TELEFONOS
216322 y 230271
I. Puyo
26|1|F|28|1

HOY y MAÑANA entradas rebajadas!
nuevo gran cine LAVALLE
HOY Cont. de 14 a 24 Prog. proh. men. 18 a.
"PERFUME DE MUJER"
con Vittorio Gassman y Agostina Belli.
Además: "JUANITA NALGAS DE ORO".
nuevo cine teatro CONDOR
Hoy cont. de 14 a 24 hs. Prog. proh. men. 18 años
"LA JAULA"
con Lino Ventura
Además: "Un Siciliano en Dinamarca" con Lando Buzzanca.

EL · COCINA INTERNACIONAL
· AIRE ACONDICIONADO
· EN PLENO CENTRO
el restaurant del DRUGSTORE
AV. ESPAÑA 990 - MENDOZA
MAGIC

HOY y MAÑANA LOCALIDADES REBAJADAS
4ª SEMANA
Continuado de 14.15 a 24 hs.
"JOE & MARGARITO"
(Se exhibe: 16 - 19.20 y 22.55)
Complementa:
"El gran Buster Keaton"
(Se exhibe: 14.15 - 17.45 y 21.10)
PARA TODO PUBLICO
2ª SEMANA
Continuado de 14.30 a 24 hs.
"EL CIUDADANO SE REBELA"
(se exhibe: 15.50, 19.30 y 23.05 hs.)
Complementa:
"Demasiado riesgo para un solo hombre"
Prog. Proh. Men. 18 años.
Gran Cine OPERA
REFRIGERACION
Gran Cine América
26|1|F|26|1

CINES Y TEATROS

CENTRO

AVENIDA - Hoy de 13.30 a 24 hs.: "ROLLERBALL, GLADIADORES DEL FUTURO" y "EL COMANDO DEL SINDICATO".

AMERICA - Hoy, de 14 a 24 hs.: "EL CIUDADANO SE REBELA" y "DEMASIADO RIESGO PARA UN SOLO HOMBRE".

CENTER - Hoy de 13.45 a 24 hs. "ROBINSON CRUSOE" y "AHORA MI NOMBRE ES NADIE".

CINEMA - Hoy de 14 a 24 hs. "GOOFY Y DONALD, CAMPEONES OLIMPICOS" y "EL EJECUTIVO MUY MONO".

CONDOR - Hoy "LA JAULA" y "SICILIANO EN DINAMARCA".

CITY - Cerrado por vacaciones.

LUXOR - Hoy de 14 a 24 hs. "CUATRO DOLARES DE VENGANZA" y "CINCO LOCOS SUELTOS".

LAVALLE - Hoy de 14 a 24 hs. "PERFUME DE MUJER" y "JUANITA NALGAS DE ORO".

OPERA - Hoy, de 14.15 a 24 hs.: "JOE Y MARGARITO" y "EL GRAN BUSTER KEATON". Trasnoche: "EL DIA DEL ATENTADO".

PREMIER - Hoy, de 14 a 24 hs. "INFIERNO EN LA TORRE" y "VARIEDADES".

REX - Hoy de 14 a 24 hs.: "VERACRUZ" y "TRAPECIO".

ROXY - Hoy, de 14 a 24 hs.: "INFIERNO EN LA TORRE" "Variedades".

GRAN AUTOCINE MENDOZA - Hoy 21.30 "Mr. Ricco" y "Cuando los hombres aman".

AUTOCINE BROADWAY - Hoy 21.30 hs. "La leyenda del indomable" y "Toque de tambores".

EL CERRO CINE AUTO (El Challao)) - Hoy a las 21.30 hs. "Aventuras de un bribón" y "Erase una vez el Hollywood.

GODOY CRUZ

CEC - Hoy 21.30 hs. "Asesinos S.A. Complementa "La conversación".

PLAZA - HOY 21.30 hs.: "Ruega a Dios antes de morir" y "Operación Yacuza".

SPORTSMAN - HOY 21.30 hs.: "Borsalino y compañía" y "Sexo loco".

MAIPU

ARGENTINO - HOY 21.30 hs.: "Un disparo en la sombra" y "El sargento Azul".

IMPERIAL - HOY 21.30 hs.: "Yo tengo fe" y "Los chiflados dan el golpe".

PALMIRA

COLON - HOY 21.30 hs.: "El oro de Mackenna" y "Pasión por el peligro".

SAN MARTIN

CERVANTES - HOY 21.30 hs.: "Defendiendo al ciudadano" y "La ejecución".

MAYO - HOY 21.45 hs.: "Las sorpresas" y "La tregua".

MONUMENTAL - HOY 21.30 hs.: "La vida sigue igual" y "María".

SAN RAFAEL

IDEAL - Hoy de 14 a 24 hs. "Los doberman al ataque" y "El hombre relámpago".

Para Mujeres y Mujercitas
LIQUIDAMOS !!
en plena TEMPORADA
los últimos modelos a precios tentadores
vestidos · pantalones · bermudas
camisas escocesas · polleras
SOFIA BOUTIQUE
SARMIENTO 95

HOY y MAÑANA
ROXY: HOY Cont. de 14 a 24 hs. Prog. Proh. Men. 14 años. A las 15.10, 18.45 y 22.10 hs. "INFIERNO EN LA TORRE", Techn. "VARIEDADES". Tech-
PREMIER: HOY Cont. de 14 a 24 hs. Prog. Proh. Men. 14 años. A las 14.30, 18.05 y 21.40 hs. "INFIERNO EN LA TORRE", Techn. "VARIEDADES". Tech-
CENTER: HOY Cont. de 13.45 a 24 hs. Prog. apto todo público. A las 15.45, 19.20 y 22.55 hs. "ROBINSON CRUSOE". "AHORA MI NOMBRE ES NADIE". A las 13.45, 17.20 y 20.55 hs.
CINEMA: HOY Cont. de 14 a 24 hs. Prog. apto todo público. A las 15.50, 19.20 y 22.50 hs. "GOOFY Y DONALD, CAMPEONES OLIMPICOS". "EL EJECUTIVO MUY MONO". A las 14.10, 17.40 y 21.10.
LUXOR: HOY Cont. de 14 a 24 hs. Prog. apto todo público. A las 15.50, 19.20 y 22.50 hs. "CUATRO DOLARES DE VENGANZA". "CINCO LOCOS SUELTOS". A las 14.10, 17.40 y 21.10 horas.

REABRIO SUS PUERTAS
CONFITERIA PICCOLINO'S
En la Avenida distinguida de Mendoza SARMIENTO 234
ORG. LUIS MARTIN
Para su gusto:
Pizzas - Minutas - Vermouth con 15 platitos y un extenso surtido de sandwiches.
Atención de primera a cargo de nueva administración. Les esperamos.

COMPRE SEGURIDAD!
Para muchos y muy felices años
CIRCULADOR YELMO
• 40 cm.
• paleta acrílica
• mecanismo oscilante
• barral extensible
• desarmable
TRADICIONAL GARANTIA YELMO
adquiéralo en felices cuotas:
FAMULARO San Martín 1273
FRANCHETTI HNOS. Av. del Libertador 77 SAN RAFAEL
ELECT. BELLESTAR Gral. Paz 55
ELECTRONICA CUYO Lavalle 183
R. F. GRZONA Pedro Molina 1931
LUJAN HOGAR Av. Roque Sáenz Peña 180 Luján de Cuyo

Vuelta Sindical 2da. etapa

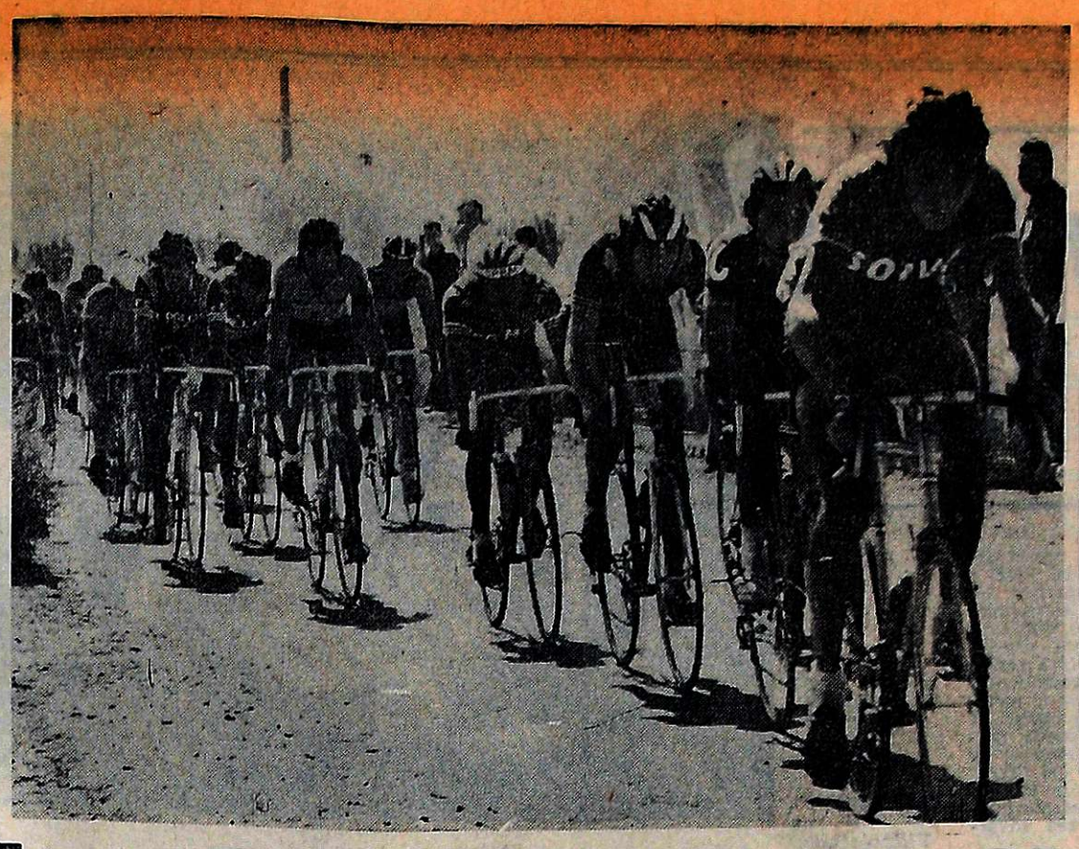

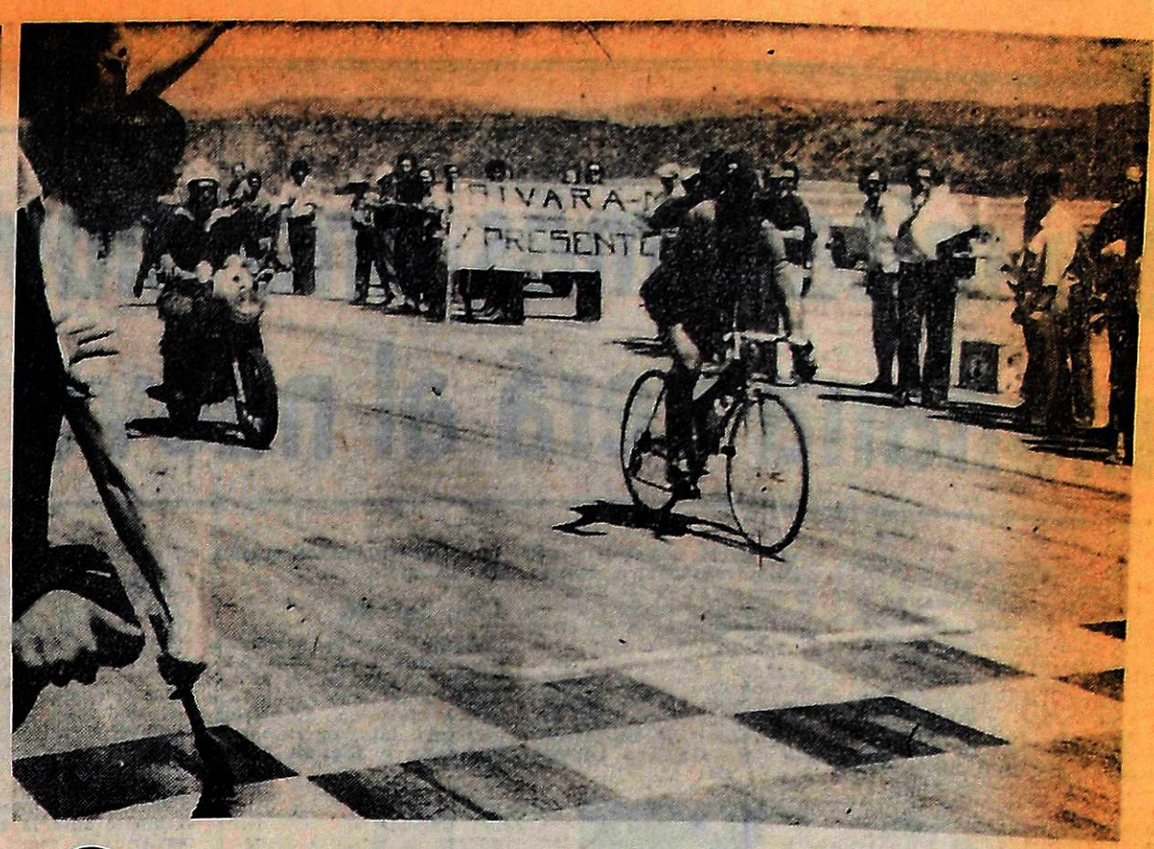

A la izquierda el pelotón de ciclistas que intervienen en la segunda Vuelta Sindical, en el momento de cruzar el puente sobre el dique Rucci, en Costa de Araujo. A la derecha, Raúl Serrano, vencedor absoluto de la segunda etapa y primero en la general, al cumplirse la segunda etapa, hace su arribo al punto terminal de la prueba, en el autódromo General San Martín, con amplia ventaja sobre el resto de pedalistas.

Amplia victoria de Raúl Serrano

Se disputó ayer la segunda etapa de la prueba ciclística II Vuelta Sindical. Se impuso Raúl Serrano que al mismo tiempo pasó a encabezar la clasificación general. Mañana a las 8 se largará la tercera etapa desde San Martín e Independencia, Las Heras. Frente a este diario se hará la largada simbólica.

Raúl Serrano, de STIA, se impuso en la segunda etapa de la Segunda Vuelta Sindical, que organizaron A.T.S.A. y A. M. S. A., denominada Mendoza - Nueva California - Mendoza, y encabeza la clasificación general.

Con 76 corredores se largó la prueba desde L.V. 10 Radio de Cuyo, siendo la partida oficial de la Avenida Costanera Norte. A los 15 kilómetros se fugaron Toscano, Barrios y Aravena, perseguidos por Juan Carlos Fernández y Villar, sacando al pelotón 1.500 metros, y a los 29 kilómetros los punteros superaban al resto en 1m. 38s.

Hasta los 39 kilómetros los vanguardistas mantenían la ventaja, y en Costa de Araujo, cumplida 1h. de carrera, aventajaban en 1m. 09s. al grupo perseguidor.

En el Dique Rucci, se efectuó un embalaje especial que lo ganó el chileno Manuel Aravena, llegando a Nueva California, con escasa ventaja, el trío puntero.

El regreso, cumplidos 64 kilómetros, los punteros fueron neutralizados por Juan C. Fernández, José Serrano, Carmeno y Villar, a los 66 kilómetros, los siete punteros superaban al resto en 2m.10s., quedánudose Villar por agotamiento.

En Costa de Araujo, Aravena, atropelló un can, que se cruzó en el camino, pero solo se produjo raspones siguiendo en carrera.

El pelotón dio alcance a los punteros a los 86 kilómetros, a los 89 kilometros, donde se marchaba a un promedio de 44,500 km/h., escapándose Juan C. Fernández a los 94 kilómetros seguido de Lima y Cornejo, los que dieron alcance a Fernández.

El pelotón neutralizó a los punteros y Raúl Serrano al paso por El Borbollón, se fue distanciándose del resto seguido a escasa distancia por Sabatini, Aguilera y Esteban.

Al paso por El Plumerillo Serrano, aventajaba al resto en 2m.52s. y pese al esfuerzo del pelotón por darle alcance no logró su propósito, quien con notable resistencia física no aminoró el tren de marcha, llegando al autódromo con amplia ventaja sobre el resto.

Los abandonos. — Cumplidas dos etapas, abandonaron la prueba, los corredores, Omar Villar, Adolfo Salvini, Normando Heredia, Ricardo Andrada, Jacinto Quinteros, Oscar Acuña, Javier Canales, Juan Moyano, Carlos González, Marcelino Gómez, Manuel Bucarey, Armando Roux, Oscar Tognon y Alberto Moran.

Mañana se cumplirá la tercera etapa, de la Segunda Vuelta Sindical, cuya organización estará a cargo del Centro de Empleados de Comercio de Mendoza y S.U.T.I.A.G.A., en un recorrido de 107 kilómetros, Mendoza-Villavicencio-Mendoza.

La largada simbólica se efectuará frente al diario LOS ANDES, y la oficial en calle San Martín e Independencia de Las Heras, a las 8.

Segunda etapa

Esta es la clasificación de la segunda etapa del tramo Mendoza-Nueva California-Mendoza:

1º) Raúl Serrano, 3 h., 29 m., 21 s.; 2º) Felipe Esteban, 3 h., 31 m., 51 s.; 3º) Jorge Flores, 3 h., 32m., 30 s.; 4º) Luis Sabatini, 3 h., 32 m., 55 s.; 5º) Máximo Kadiajh, 3 h., 33 m., 21 s.; 6º) Juan Carlos Fernández, 3 h., 33 m., 44 s.; 7º) Javier Toledano, 3 h., 34 m., 7 s.; 8º) Oscar O. Videla, 3 h., 34 m., 7 s.; 9º) Roberto Muñoz, 3 h., 34 m., 18 s.; 10º) Ernesto Contreras, 3 h., 34 m., 18 s.; 11º) Ramón Aguilera, 3 h., 34 m., 40 s.; 12º) Juan Carlos Ponce, 3 h., 34 m., 45 s.; 13º) Hilario Funes, 2 h., 34 m., 49 s.; 14º) José Serrano, 3 h., 34 m., 49 s.; 15º) Canuel Cayetano Cortez, 3 h., 34 m., 49 s.; 16º) Jaime Araya, 3 h., 34 m., 59 s.; 17º) Manuel Aravena, 3 h., 35 m., 24 s.; 18º) Santos Toscano, 3 h., 35 m., 24 s.; 19º) Luis Ortega, 3 h., 35 m., 24 s.; 20º) Ramón Díaz, 3 h., 35 m., 24 s.; 21º) Ramón Fernández, 3 h., 35 m., 24 s.; 22º) Juan Esquivel, 3 h., 35 m., 49 s.; 23º) Eduardo Lima, 3 h., 36 m., 2 s.; 24º) Juan Carlos Núñez, 3 h., 36 m., 14 s.; 25º) Eduardo Fracchia, 3 h., 36 m., 14 s.; 26º) Enrique Pérez, 3 h., 36 m., 14 s.; 27º) Pedro Aguilera, 3 h., 36 m., 14 s.; 28º) Angel Brizuela, 3 h., 36 m., 24 s.; 29º) Juan Carlos Carmeno, 3 h., 36 m., 24 s.; 30º) Angel Jaime, 3 h., 36 m., 24 s.; 31º) Eugenio Figueroa, 3 h., 36 m., 24 s.; 32º) Ricardo Godoy, 3 h., 36 m., 50 s.; 33º) Oscar Olivares, 3 h., 36 m., 50 s.; 34º) Hugo Civello, 3 h., 36 m., 50 s.; 35º). Juan Carlos Garro, 3 h., 36 m., 55 s.

Promedio del ganador: 39,420 km/h.

Embalaje en puente José Ignacio Rucci

1º) Manuel Aravena, DPV (Curicó Chile); 2º) Santos Toscano, SUPE-Y.P.F.; 3º) Víctor Barrios, SIPEMON (Salta).

General

1º) Raúl Serrano, S.T.I.A., 6h. 28m. 56s.; 2º) Luis Sabattini, SUPE-Y.P.F., 6h. 31 minutos 33 segundos; 3º) Javier Toledano, Argentino, 6h. 31m. 58s.; 4º) Máximo Kadiajh, C.E.C., Mendoza, 6 horas 31m. 59s.; 5º) Jorge Flores, O.S.N., 3h. 32m. 21s.; 6º) Roberto Muñoz, L.P.V. (Chile), 6h. 32m. 24s.; 7º) José Serrano, S.T.I.A., 6h. 32m. 35s.; 8º) Manuel C. Cortez, SUTIAGA, 6h. 32m. 50s.; 9º) Ernesto Contreras, S.T.I.A., 6h. 32m. 56s.; 10º) Felipe Esteban, SIPEMON, 6h. 33m. 03s.; 11º) Juan C. Fernández, Tres Acequias, 6 horas 33m. 12s.; 12º) Manuel Aravena, D.P.V. (Chile), 6h. 33m. 30s.; 13º) Santos Toscano, SUPE-Y.P.F., 6h. 33m. 30s.; 14º) Pedro Aguilera, SUTIAGA, 6h. 33m. 40s. 15º) Hilario Funes, SUPE - Y.P.F., 6h. 33m. 42s.; 16º) Luis Ortegas Vildoza (Chile), 6h. 33m. 54s.; 17º) Ramón Fernández, SUTIAGA, 6h. 33m. 55s.; 18º) Juan Carlos Carmeno, C.E.C. Mendoza, 6h. 34m. 10s.; 19º) Eugenio Figueroa, SIPEMON, 6h. 34m. 30s.; 20º) Oscar O. Videla, SIPEMON, 6h. 34s. 48s.; 21º) Ramón Aguilera, SIPEMON, 6h. 35m. 12s.; 22º) Ramón Díaz, D.P.V. (Chile), 6h. 35m. 15s.; 23º) Eduardo Lima, Laverriere, 6 horas 35m. 17s.; 24º) Eduardo Fracchia, S.T.I.A., 6h. 35 minutos 24 segundos; 25º) Enrique Pérez, SOIVA, 6h. 35m. 24s.; 26º) Jaime Araya, SUTIAGA, 6h. 35m. 57s.; 27º) Juan Carlos Ponce, SIPEMON, 6h. 36m. 31s.; 28º) Juan Carlos Molina, C.E.C. San Martín, 6h. 37m. 07s.; 29º) Hugo Civelli, C.E.C. Mendoza, 6h. 37m. 31s.; 30º) Víctor Barrios, SIPEMON, 6 horas 37m. 32s.; 31º) Juan Carlos Muñoz, C.E.C. San Martín, 6h. 37m. 35s.; 32º) Oscar Olivares, C.E.C. San Martín, 6h. 37m. 48s.; 33º) Ricardo Godoy, C.E.C. San Martín, 6h. 38m. 36s.; 34º) Alfredo Salinas, Mat. Mendoza, 6h. 38m. 59s.; 35º) Angel Brizuela, A.T.S.A., 6 horas 39m. 37s.; 36º) Luis Chada, A.T.S.A., 6h. 40m. 04s.; 37º) Juan Esquivel, Pers. Frig. Mendoza, 6h. 40m. 41s. 38º) Angel Jaime, Los Arboles, 6h. 40m. 37s.; 39º) Juan Carlos Garro, C.E.C. San Martín, 6h. 40m. 54s.; 40º) Juan Santos Fracchia, S.T.I.A., 6h. 41m. 04s.; 41º) René Reveco, Mercurio - Chile, 6 horas 41m. 24s.; 42º) Armando Araujo, SIPEMON, 6h. 41m. 51s.; 43º) Alberto Riquelme, A.O.M.A., 6h. 42m. 34 segundos; 44º) Ernesto Orellana, SUTIAGA, 6h. 42m. 40s.; 45º) Aníbal Salguero, O.S.N., 6h. 42m. 46s.; 46º) Carlos Morales, S.T.I.A., 6h. 43m. 03s.; 47º) Ricardo Rodríguez, O. Pers. Bco. Mendoza, 6h. 43m. 15s.; 48º) Carlos Marmié, Vildoza (Chile) 6h. 43m. 38s.; 49º) Daniel Astudillo, Laverriere, 6h. 45m. 17s.; 50º) Aldo Yovino, Laverriere, 6h. 45m. 36 segundos; 51º) Hugo Ponce, SIPEMON, 6h. 45m. 46s. 52º) Silverio Reynoso, Sind. Municipal Gllén, 6h. 45m. 57s.; 53º) Omar Castro Guzmán, SOIVA, 6h. 46m. 13s.; 54º) Norberto Reyes, Coppi, 6h. 46m. 19s.; 55º) Fernando Echenique, Tres Acequias, 6 horas 46m. 31s.; 56º) Nicolás Marchán, Pedal Club S. Rafael, 6h. 47m. 19s.; 57º) Ramón González, Argentino, 6h. 49m. 01s.; 58º) Manuel Orellana, SUTIAGA, 6h. 49 minutos 15 segundos; 59º) Oscar Cornejo, Los Arboles, 6h. 49m. 18s.; 60º) Roque Amaya, Los Arboles, 6h. 51 minutos 03 segundos; 61º) Juan Chaca, Chapanay, 6h. 51m. 07s.; 62º) Alberto Fernández, SOIVA, 6h. 53m. 48 segundos; 63º) César Morán, Capello, 7h. 01m. 27s.; 64º) Jorge Dominichi, SUPE. 7h. 03m. 17s.; 65º) Pedro Alvarez, Matadero Mendoza, 7h. 05 minutos 51 segundos.

Total recorrido: 247.200 km. tiempo 6 horas 28 minutos 56 segundos; promedio 33 kilómetros 006 metros por hora.

Raúl Serrano, ganador de la etapa y primero en la general, bebiendo con ansias el agua que lo alivió del gran esfuerzo realizado, ya que anduvo solo en la ruta desde la localidad de El Borbollón, hasta el autódromo General San Martín, meta de la competencia.

LOS ANDES

MENDOZA — Lunes 26 de Enero de 1976

SUPLEMENTO DEPORTIVO

Estudiantes en la Copa

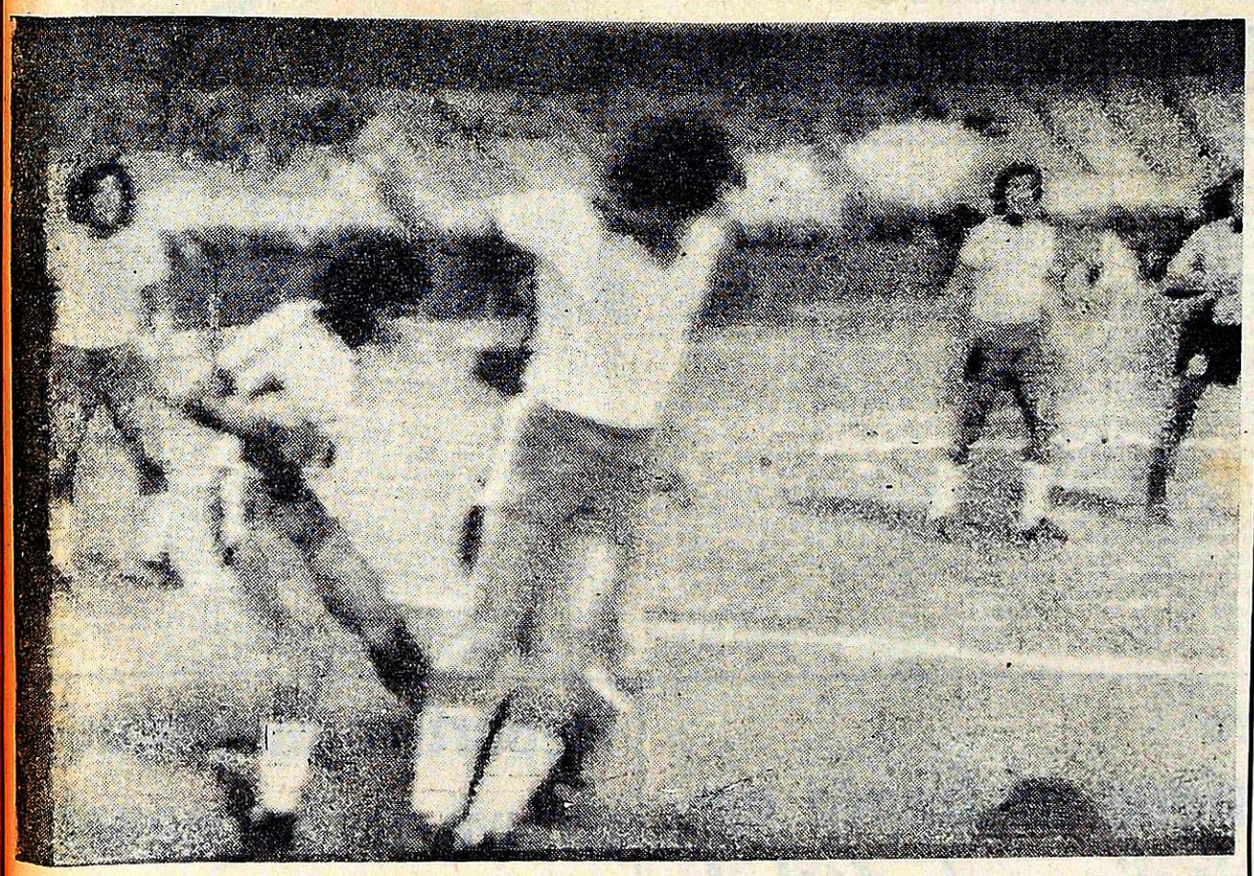

Espinosa, de Huracán, despeja de cabeza una peligrosa carga del equipo estudiantil. Del encuentro que aquél jugó con Estudiantes de la Plata y que ganara éste por 3 a 2, adquiriendo así el derecho de intervenir por quinta vez en la Copa Libertadores de América. Recordemos que Estudiantes fue protagonista principal en la Libertadores y en tres ocasiones fue ganador del trofeo. (Radiofoto de Télam).

(Información pág. 8)

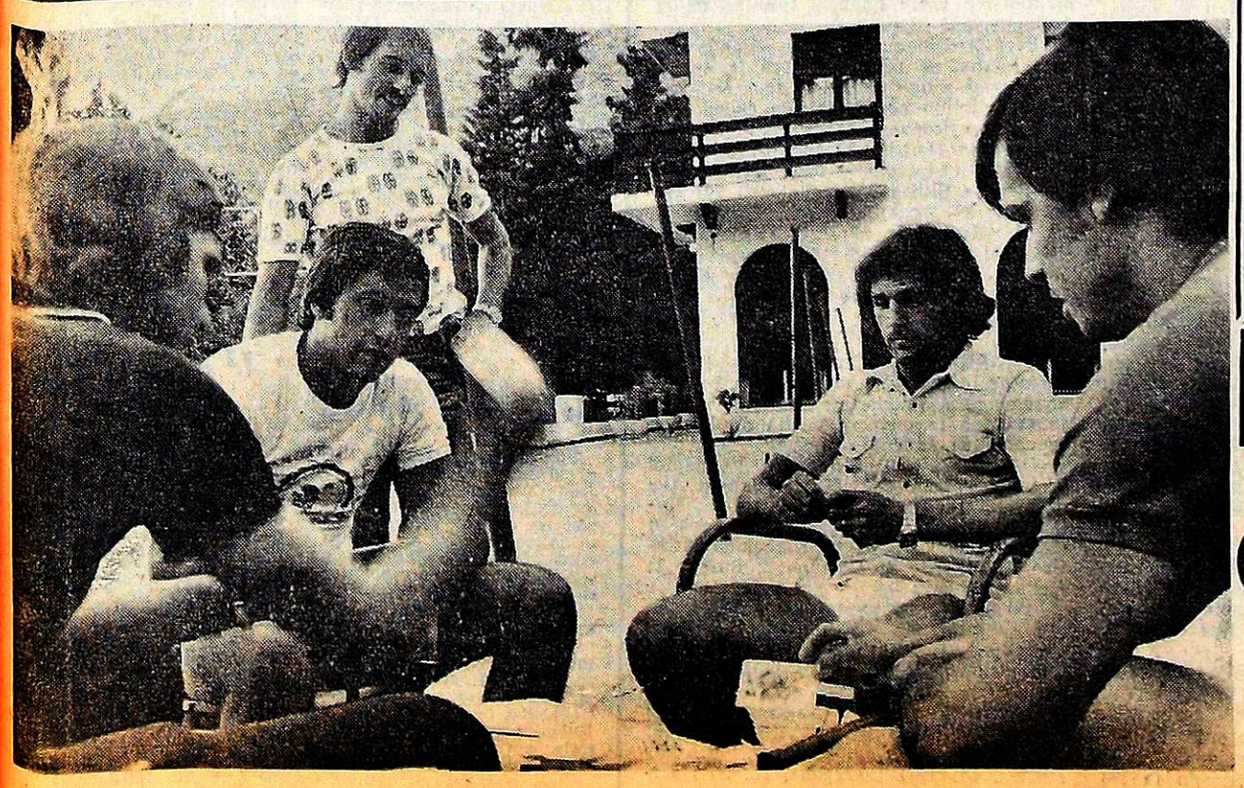

F. 1: brillante triunfo de Lauda en Interlagos

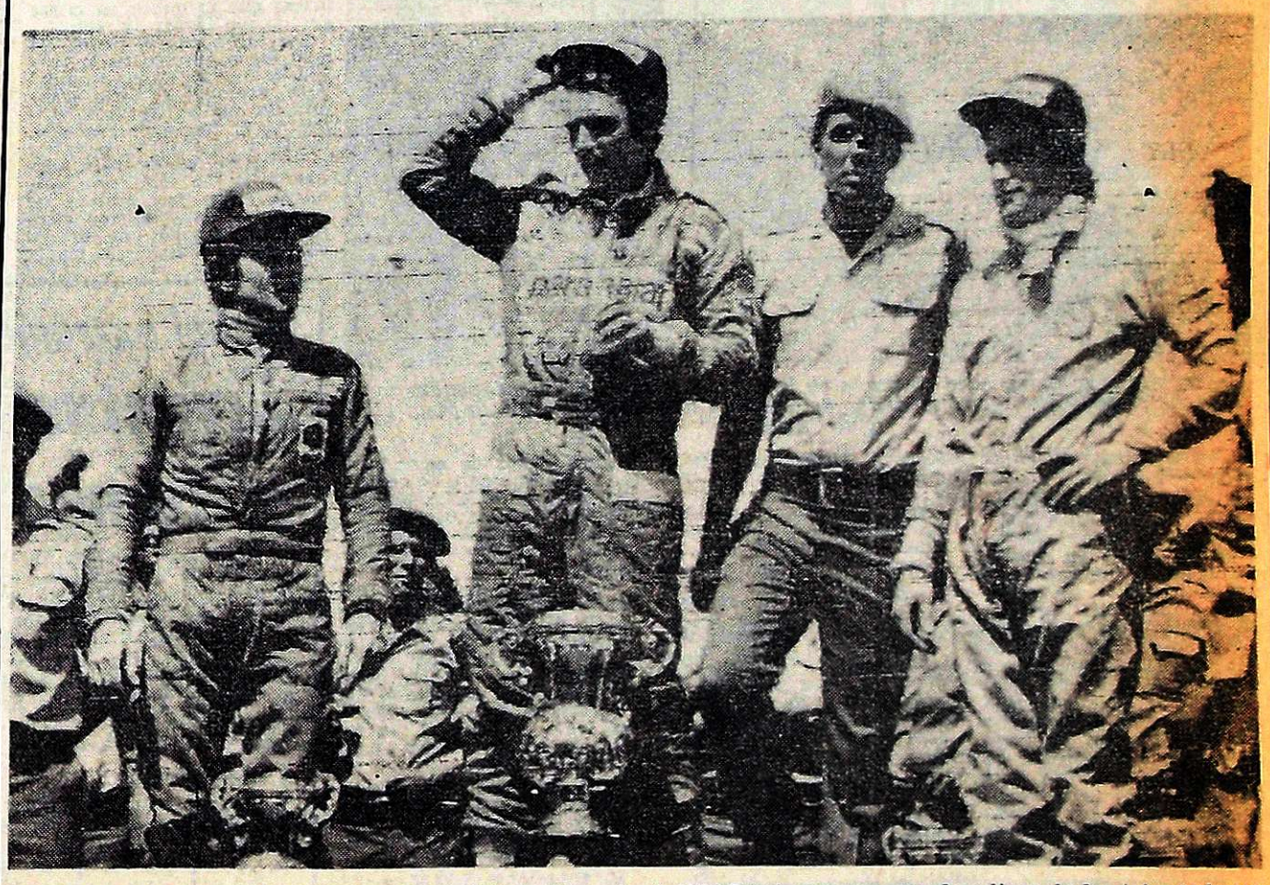

Con la copa a sus pies el austríaco conductor de Fórmula 1, Niki Lauda, se para en el podium de los triunfadores. Lauda ganó el Gran Premio Brasil, en Interlagos, escoltado por el francés Patrick Depailler y el británico Tom Price. (Radiofoto de UPI)

(Información pág. 8)

Boca ya está en Mendoza con todas sus estrellas

Ya está Boca en Mendoza. Y el Boca "Potencia" llegó con todas sus estrellas. Las que estaban y las que se incorporaron. Una verdadera constelación que en nuestro medio animarán un cuadrangular de jerarquía. La jornada inaugural se cumplirá mañana martes en el iluminado estadio "Azul". Junto con Boca Júniors estarán Independiente Rivadavia —organizador del torneo—, Atlético Argentino y Huracán Las Heras. Tres entidades de gran predicamento popular que se opondrán al nuevo Boca. A ese Boca que llega invicto, con cuatro triunfos y un empate desde que se inició la era de Juan Carlos Lorenzo. En Río Cuarto ganaron 3 a 1. En la foto, Biasutto, Taverna, Pernía y Ovide, juegan una partida a las cartas, en el hotel Villavicencio, donde los "Xeneises" se alojaron ayer.

(Información pág. 2)

La mitad más uno muy feliz: mañana verá al nuevo Boca

El "nuevo" Boca, el Boca "Potencia", que provoca récords de recaudaciones en el interior del país y que dirige ese gran constructor de equipos que es Juan Carlos Lorenzo está desde ayer en Mendoza, alojado en el hotel Villavicencio. Y Boca llegó a Mendoza para animar un cuadrangular de sensación que desde hace varios días está en el comentario del público mendocino deseoso de ver en acción al Boca de las grandes compras y de las grandes estrellas. A ese Boca lo encontramos ayer a la tarde en la quietud del hotel de Villavicencio, una zona de inmejorable belleza, enmarcada por los cerros, ideal para las tareas de oxigenación que Juan Carlos Lorenzo quiere que su plantel cumpla en ese punto.

Con Letanú

Apenas llegamos tuvimos ante nosotros la grata presencia de Letanú, el recordado "Loco" que en nuestro medio dejó un imborrable recuerdo tras su paso por Gimnasia y Esgrima en el Nacional. Letanú nos divisó desde la terraza del hotel y se acercó a saludarnos. Un fuerte abrazo fue el testimonio de la amistad que supo ganarse en nuestra provincia. Y ahora está otra vez en Boca y con unas ganas enormes de triunfar. Se lo merece, por gran muchacho. Y está en la buena senda, porque sus goles ayudan a los triunfos del Boca del "Toto" Lorenzo. Como que en Río Cuarto se hizo presente nuevamente ante la red adversaria.

—Estoy muy contento en Boca, con el respaldo de un gran técnico, que desde que llegó me dio confianza, y con la suerte de haber marcado un par de goles. Juego con la fe de siempre y ahora me siento muy feliz de estar otra vez en Mendoza, porque acá dejé grandes amigos y muchos recuerdos. Todo muy difícil de olvidar para mí.

Letanú, tras interesarse de los pases de Reggi y Mesa, y luego de preguntarnos por su recordado "Lobo" del parque, nos presentó al preparador físico, profesor Castelli, y al director técnico, Juan Carlos Lorenzo.

Con Lorenzo

Nos atendió con suma amabilidad. Y apenas nos pusimos a conversar recordó su última estada en Mendoza, en 1972, con San Lorenzo de Almagro, equipo al que clasificó doble campeón. La charla con Lorenzo no tuvo el carácter de un formal reportaje, fue una conversación amistosa en la que el cotizado técnico de Boca Juniors trató varios temas, todos relacionados con este equipo que ya comienza a conocerlo y a identificarse con su filosofía ganadora.

Así por ejemplo, entre otras cosas, Lorenzo nos dijo que los días que van a pasar en Villavicencio van a ser dedicados a la oxigenación, con paseos por las inmediaciones del hotel. El lugar le impresionó y sentenció: "Lo vamos a pasar muy bien". Comentó que aún está pendiente la situación de Carlos García Cambón. Dijo de la posibilidad de algunas otras gestiones —sin hacer nombres— y ante una pregunta nuestra señaló que en su opinión el problema de nuestro comprovinciano Felman es anímico.

Destacó que hasta el momento los resultados han sido positivos —cuatro triunfos y un empate— y que lentamente se impone un patrón de juego. También se interesó del nivel futbolístico de los otros elencos participantes del cuadrangular y comentó que algunos de los integrantes del plantel, como Taverna, Sá y Gutiérrez ,trabajan con más intensidad porque estuvieron más tiempo parados antes de incorporarse al equipo. Finalmente dijo que su deseo es ofrecer buenos espectáculos.

El resto

Con Gatti y Sá no pudimos conversar porque estaban en sus respectivas habitaciones, mientras que Felman y otros dos muchachos habían subido a un cerro cercano y desde lo alto hacían señas agitando sus manos. Trobbiani y Benítez, allí presentes, se interesaban por un ejemplar del diario "El Andino" y se pusieron a leer tranquilamente, especialmente el comentario de la actuación de Boca en Río Cuarto —3 a 1 con goles de Trobbiani (2) y Letanú. Otros, entre los que estaban, Mastrangelo, Ribolzi y Biasutto, se entretenían jugando a las cartas.

La delegación

La delegación completa de Boca Júniors que está en Mendoza es la siguiente: presidente, Juan Sesín; cordinador general, Antonio Ubaldo Rattín; director técnico, Juan Carlos Lorenzo; médico, doctor Raúl Gioiosa; preparador físico, profesor Jorge H. Castelli; kinesiólogo, Aldo Divinsky; masajista, Pedro Quintero; utilero, Adolfo Sotelo.

Y los siguientes jugadores: Hugo Orlando Gatti, Carlos Angel Biasutto, Vicente Alberto Pernía, Francisco Pedro Manuel Sa, Alberto César Tarantini, Roberto Mouzo, Armando Oscar Ovide, Marcelo Antonio Trobbiani, Jorge José Benítez, Jorge Daniel Ribolzi, Abel Aníbal Alves, Hugo Nelson Lacava Schell, Ernesto Enrique Mastrángelo, Alfredo Raúl Letanú, Darío Luis Felman, Rubén Omar Favret, Juan Alberto Taverna, Osvaldo Edmundo Gutiérrez y José Luis Tesare.

El técnico Juan Carlos Lorenzo y el preparador físico Castelli, conversan con LOS ANDES en la concentración de Villavicencio.

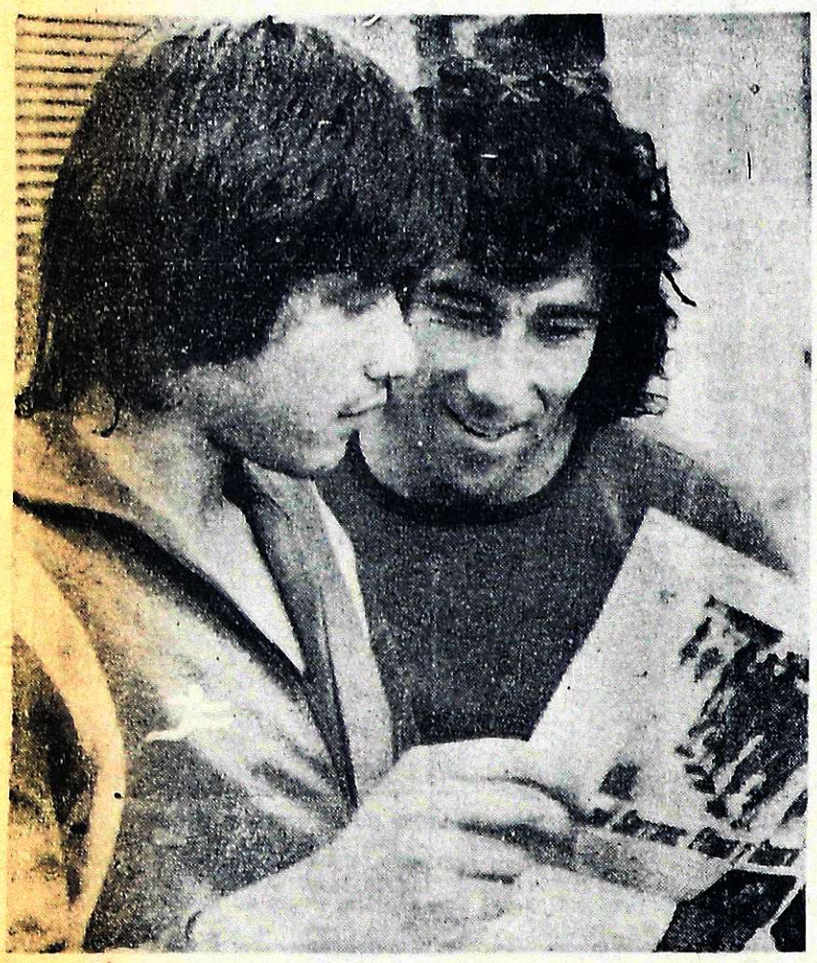

Dos de las grandes estrellas de Boca Juniors. Marcelo Trobbiani y el "Chino" Jorge José Benítez. Leen un ejemplar de la edición de ayer de "El Andino". Se interesaron por el comentario del partido en Río Cuarto.

Los "Xeneises" practican hoy a las 19 en la cancha "Azul"

Conversar con Antonio Rattín es conversar con la persona que conoce paso a paso toda la actividad de Boca. Por algo es el coordinador general, tarea que desde hace varios años cumple con ejemplar corrección y dedicación. Rattín nos suministró la nómina completa de la delegación que ayer llegó a Mendoza y luego nos informó que el técnico Juan Carlos Lorenzo ya había dispuesto cumplir una práctica en las instalaciones de Independiente Rivadavia.

—Acá no hay campo de fútbol y Lorenzo resolvió ir a la cancha de Independiente. Vamos a practicar mañana a la noche (por hoy lunes) alrededor de las 19. Vamos a conversar con las autoridades de Independiente para obtener la correspondiente autorización.

Luego le preguntamos a Rattín que posibilidades había de que la segunda jornada del cuadrangular se cumpliera el viernes 30, en lugar del jueves 29 como estaba dispuesto en un principio. Eso en razón de una versión.

—Nosotros no tenemos información oficial de una modificación de las fechas. Pero es muy difícil que Boca pueda jugar el viernes. Sucede que el sábado nos presentamos en Montevideo, donde iniciamos un cuadrangular con Nacional, Peñarol y Estudiantes o Huracán. Incluso ya tenemos los pasajes para viajar el sábado a la mañana desde Buenos Aires a Montevideo.

Luego Rattín nos explicó que jugarán un amistoso en Buenos Aires con Banfield, por el pase de 'Juanchi" Taverna. Cabe informar que Taverna debutó en Río Cuarto y que seguramente mañana será el numero nueve titular (si Lorenzo no dispone lo contrario). Con respecto al lugar elegido para el alojamiento Rattín señaló que "es un sitio tranquilo y los muchachos van a estar muy a gusto".

Con relación al arribo del presidente, Alberto Jacinto Armando, se nos informó que viajaba en su automóvil particular y que su llegada estaba prevista para anoche o seguramente hoy. El técnico Juan Carlos Lorenzo confirmó finalmente la realización de un entrenamiento, esta noche, en el campo de juego azul, para reconocer el terreno y la iluminación.

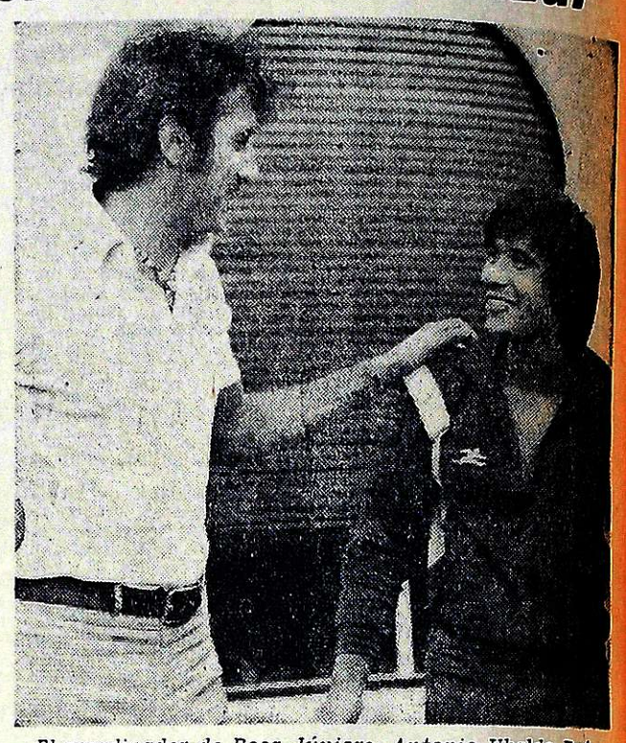

El coordinador de Boca Júniors, Antonio Ubaldo Rattín, junto con Trobbiani. Rattín nos informó que por decisión de Lorenzo, el plantel "Xeneise" va a cumplir una práctica esta noche en el campo de juego "Azul".

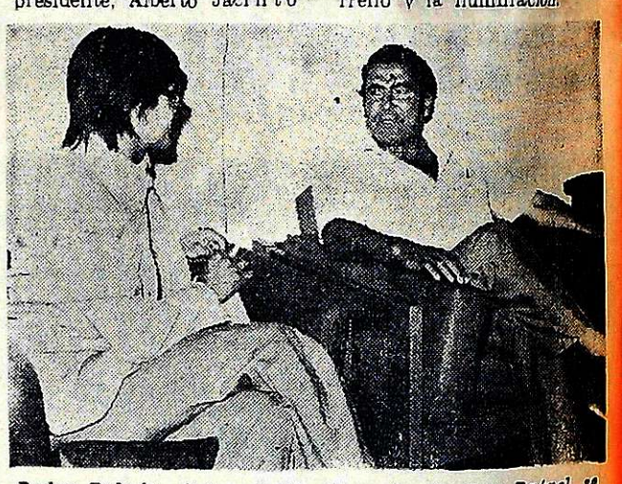

Pedro Balada, dirigente de Huracán de San Rafael, se refiere a los trabajos de iluminación que se harán en la cancha del club de la casaca azul-oro.

Independiente celebró con toda pompa su aniversario

En sus modernas instalaciones de la Ciudad Deportiva el club Independiente Rivadavia celebró el sábado en horas de la noche su 63º Aniversario. La feliz conmemoración encontró al prestigioso club del parque enfrascado más que nunca en la senda del progreso y el engrandecimiento. Esa realidad que es la Ciudad Deportiva es el más claro ejemplo del empuje y eficiente trabajo que han desarrollado las autoridades de la institución en los últimos años y a ello hay que agregar las importantes mejoras que han introducido en el estadio del parque.

La celebración del aniversario tuvo el marco adecuado, en un lugar de exquisita belleza —con un parque artísticamente iluminado— y con la presencia de calificadas visitas que compartieron una mesa muy cordial. La reunión puso de manifiesto la sensibilidad de los dirigentes "Azules" y el éxito reflejó la adecuada organización que se advirtió en todo momento. Se ofreció además un espectáculo artístico, con números muy calificados que arrancaron los aplausos de los presentes. La familia "Azul", cada vez más grande, con la realidad de 25.000 socios como anunció el presidente don Jorge Nanclares, vivió así una hermosa noche, en la compañía de verdaderos amigos.

En representación del interventor federal asistió el ingeniero Guillermo Villanueva; en representación del ministro de Obras y Servicios Públicos, el ingeniero Mario Battagión; el intendente de la Capital, Aliberto César; el intendente de Godoy Cruz, Enrique Panof; el secretario de la municipalidad de Luján, Miguel Pianetti; el secretario de la dirección Provincial de Turismo, Miguel Ciafrelli.

Por el Círculo de Periodistas Deportivos su presidente, Luis Molina Leal y el señor Víctor Martínez. El profesor de la Escuela de Arbitros, Andrés Moreno; en representación de la Escuela de Arbitros, Antonio Da Dalt; además el señor Roberto Varo, presidente de Huracán Las Heras; Héctor Ricardo Gimeno, presidente de Boca Juniors; Miguel Angelini, vicepresidente del Deportivo Maipú.

Plaquetas

En el transcurso de la reunión, y en un gesto realmente plausible, el Club Independiente Rivadavia quiso testimoniar su reconocimiento a ex presidentes de la institución, señeras figuras del club en otras épocas. Así fue que se entregaron artísticas plaquetas recordatorias a los señores Bautista Gargantini, Hilario Velazco Quiroga, Aníbal Maure (ausente, la recibió el señor Luis Jorge Dávila), Bauza Pons, Enrique Nanclares, Salvador Iudica (ausente), la recibió el señor Rafael Salinas, y Walter Bragagnini (ausente, la recibió el señor Antonio Rez Masud). Los homenajeados recibieron el presente con evidentes signos de emoción y con palabras de profundo agradecimiento. El presidente de Boca Juniors, Ricardo Gimeno, entregó también una plaqueta al señor Jorge Nanclares.

Luego el presidente del Círculo de Periodistas Deportivos de Mendoza, hizo entrega de la "Copa de Oro Vendimia" al titular de la entidad, por ser los "Azules" los actuales poseedores del trofeo que este año —en la próxima edición del Vendimia— podrían retener en forma definitiva.

El señor Jorge Nanclares dirigió la palabra a los presentes y con sentidas palabras puso de manifiesto esa inmensa realidad que es el Club Independiente Rivadavia.

Destacó que siempre han seguido el ejemplo de calificados ex presidentes y que en todo momento procuran el engrandecimiento de la institución. También habló el señor Luis Molina Leal que tuvo palabras de elogio para el club del parque del que dijo "es y será siempre un gran ejemplo". Finalmente el titular del "Globito", Roberto Varo, que cerró su exposición con estos términos: "Le deseo en el futuro a Independiente Rivadavia la misma suerte que a mi club, Huracán Las Heras".

Por la mesa directiva y Departamento de Fútbol "Azul" concurrieron los señores Jorge Nanclares, Luis Jorge Dávila, Guillermo Sáez, Alfredo Castro, Antonio Res Masud, Adolfo Restiffo, Roberto González, Rafael Salinas, Simón Herrera, Enrique Nanclares, Jorge Manzur que ofició de maestro de ceremonias. También estaba presente el representante del Club Independiente Rivadavia en Buenos Aires, Ricardo Fuica, que concurrió especialmente invitado.

Durante la cena aniversario realizada en la Ciudad Deportiva de Independiente Rivadavia. Acudieron personalidades del deporte a testimoniar su simpatía al club "Azul".

Huracán iluminará su cancha de fútbol

SAN RAFAEL. - Huracán asumió el compromiso de iluminar su campo de fútbol. La empresa es muchas veces millonaria y no muy fácil de concretar, pero el tesón y la voluntad de quienes rigen los destinos de esta entidad y la medida en que están empeñados en llevarla a un plano de jerarquía en el ámbito provincial, los lleva a acometer empresas que se miden en cifras que no son fáciles de reunir.

Los sanrafaelinos tienen ya muy digno ejemplo en lo realizado por los "huracaneros" para afrontar el serio compromiso que les significó militar en el Nacional. Entonces, debieron construir tribunas y remodelar el estadio para adecuarlo a ese gran acontecimiento. Fue una prueba de fuego de la que salieron airosos construyendo uno de los campos de juego de mayor jerarquía del sur de Mendoza, con tribunas para 12.000 espectadores que en una emergencia pueden llegar a los 15.000.

Pedro Balada es uno de los hombres a los que la mesa directiva de Huracán encomendó esta tarea y se muestra optimista y con particular reconocimiento para este pueblo de San Rafael que les permite en estos momentos concretar esta ambición de su club, de iluminar el campo de juego. Nos dice que Huracán inició la campaña pro iluminación de su estadio, integrando una comisión que preside Raúl Andreoni, la integra como tesorero Manuel Asens y como protesorero Balada. Todos ellos personas de vasta trayectoria en el club. Comenzaron a trabajar a mediados de diciembre. La empresa que se les ha encomendado, demanda una inversión de 130 a 150 millones de pesos viejos, cifra que la sola mención, demuestra lo difícil de la labor a cumplir, pero la tenacidad y el prestigio de estos hombres, ha permitido reunir a la fecha 80 millones de pesos, y con ello el trabajo está en marcha en lo que se refiere a la adquisición de las columnas.

Balada explica que han obtenido la colaboración de equipos técnicos, a quienes ha correspondido diseñar el sistema lumínico, de forma tal que responda a los últimos adelantos de la técnica. Se ha pensado en implantar cuatro grandes columnas desde las que se proyectará sobre el campo el poderoso haz lumínico, que permitirá contar con lo que se considera será una moderna iluminación en materia de campos de juego.

La campaña iniciada por estos tres hombres se ha multiplicado con la valiosa colaboración de directivos, asociados y simpatizantes de Huracán. Esto ha permitido que en estos momentos cuenten con el aporte de un medio centenar de personas que se cotizan como socios vitalicios, grupo familiar, socios individuales o la simple colaboración. Esos 80 millones de pesos reunidos asegura que la obra será una realidad a corto plazo. La adquisición de las columnas demanda 60 millones de pesos. Balada nos indica el propósito de dotar al campo de la iluminación durante el corriente verano, y se está en la doble tarea de procurar fondos y realizar los trabajos. La colaboración dice, tiene las cifras más diversas, desde la del humilde simpatizante de poco monto a la del socio que realiza un aporte con más de seis ceros, lo que nos permite medir que contamos con un amplio respaldo.

Fútbol extranjero

Juventus sigue al frente en el torneo italiano de fútbol

ROMA, 25. (Télam-Ansa). — Los resultados de los partidos jugados hoy por la décimocuarta fecha de la primera rueda del campeonato italiano de fútbol de primera división, son los siguientes: Bologna 1, Ascoli 1; Como 0, Cesena 0; Fiorentina 3, Cagliari 0; Milán 3, Lazio 0; Perugia 2, Nápoli 2; Roma 1, Internazionale 1; Sampdoria 0, Juventus 2; Torino 4, Hellas Verona 2.

Clasificación

1º) Juventus 24 puntos; 2º) Torino, 22; 3º) Cesena, 18; 4º) Milán, 17; 5º) Bologna, 16; 6º) Inter, 16; 7º) Perugia, 14; 8º) Fiorentina, 13; 9º) Roma, 12; 10º) Ascoli, 11; 11º) Verona, 11; 12º) Sampdoria, 10; 13º) Lazio, 9; 14º) Como, 7; 15º) Cagliari, 6.

Segunda división

ROMA, 25 (Télam-EFE). — Resultados de los partidos disputados hoy, correspondientes a la 17ª jornada de segunda división del campeonato italiano de fútbol:

Avelino 0, Ternana 0; Brescia 2, Catania 2; Catanzaro 1, Varese 2; Vicenza 1, Foggia 1; Novara 1, Genda 1; Palermo 0, Atalanta 0; Pescara 2, Modena 1; Piacenza 1, Taranto 1; Reggiana 1, Spal 2; Sanbenedettese 2, Brindisi 0.

Fútbol español

MADRID, 25 (Télam-EFE). — Resultados de los partidos jugados hoy, correspondientes a la decimonovena jornada del campeonato de la liga española de primera división:

Sevilla 0, Atlético de Bilbao 0; Salamanca 2, Barcelona 0; Elche 0, Granada 0; Gijón 1, Atlético Madrid 0; Zaragoza 2, Santander 0; Valencia 2, Hércules 2; Español 2, Betis 1; Real Sociedad 2, Las Palmas 0; Real Madrid-Oviedo (a las 19.00 GMT).

Clasificación

MADRID, 25. (Télam-AFP). — El puntero del campeonato español de fútbol de primera división, Atlético de Madrid, cayó hoy ante Gijón por uno a cero pero logró mantenerse como líder al término de la décimonovena etapa.

Real Madrid que marcha segundo con tres puntos de retraso tendrá la opción de ponerse a una unidad si gana esta noche su partido pendiente con Oviedo.

La clasificación era la siguiente: 1º) Atlético de Madrid, 27 puntos; 2º) Real Madrid, Barcelona y Hércules, 24; 5º) Atlético de Bilbao y Español, 22; 7º) Sevilla, 21; 8º) Betis, Granada y Salamanca, 20; 11º) Santander, 19; 12º) Valencia, 17; 13º) Real Sociedad, 16; 14º) Zaragoza, 15; 15º) Elche, 14; 16º) Las Palmas y Gijón, 12; 18º) Oviedo, 11 puntos.

Resultados

MADRID, 25. (Télam-EFE). — Resultados de los partidos jugados hoy, correspondientes a la décimonovena y última jornada de la primera vuelta de la liga española de segunda división:

Calvo Sotelo 0, Coruña 0; Vailadolid 0, Rayo Vallecano 2; Murcia 3, San Andrés 1; Ensidesa 0, Alaves 0 (ayer); Málaga 3, Tarrasa 0; Cadiz 0, Tarragona 0; Castellón 0, Córdoba 0; Barcelona Atlético 3, Tenerife 3; Osasuna 2, Burgos 1; Celta 1, Huelva 0.

1º) Málaga, 23 puntos; 2º) Coruña, 23; 3º) Tenerife, 23; 4º) Valladolid, 21; 5º) Castellón, 21; 6º) Burgos, 20; 7º) Barcelona Atlético, 20; 8º) Rayo Vallecano, 19; 9º) Córdoba, 19; 10º) San Andrés, 19; 11º) Calvo Sotelo, 19; 12º) Tarrasa, 19; 13º) Huelva, 19; 14º) Cadiz, 18; 15º) Celta, 18; 16º) Osasuna, 18; 17º) Alaves, 17; 18º) Murcia, 15; 19º) Tarragona, 15; 20º) Ensidesa, 14 puntos.

Deportivo Malargüe obtuvo el campeonato

MALARGUE. — Deportivo Malargüe, termina recientemente, de consagrarse campeón del torneo oficial de fútbol, que organizó la liga departamental de ese deporte.

El flamante campeón, cumplió a través de la pasada temporada, una campaña exitosa tanto en el oficial, como en torneos relámpagos. Como se recordará Deportivo Malargüe, se encontraba afiliado a la Liga Sanrafaelina, militando en Primera "B", pero dificultades económicas motivaron que la sureña entidad se desafiliara, y se inscribiera en la Liga Malargüina, reapareciendo con brillante éxito.

Integraron el equipo campeón: Norberto Flores, Andrés Ferreyra, Raúl Arroyo, Oscar Bravo, Carlos Pérez, Miguel Cara, Delfín Arroyo, Miguel Carrasco, Hipólito Fernández, Plácido Jaque, José Armando Clemente Martínez, Armando Páez, Luis Benegas, Jorge Jurio, Jorge Castillo, Roberto Molyano y José Guajardo. Actúa en la dirección técnica, María Fuentes.

Deportivo Malargüe, además de consagrarse campeón, tuvo la virtud de poseer con la línea de ataque más positiva, la valla menos vencida, y al goleador del certamen.

¿Cabaleiro otra vez en el arco "Azul"?

Podría concretarse el regreso del arquero Héctor José Cabaleiro a Independiente Rivadavia. Esto en razón de que el representante de los "Azules" en Buenos Aires, señor Ricardo Fuica, que es un conocido y poderoso empresario del fútbol internacional, lo cedería sin cargo hasta que se solucionen los papeles de la documentación de Cabaleiro, que en definitiva será ubicado en el club Granada de España. Cabaleiro debió regresar a Buenos Aires porque se tramita esa documentación —que está perfectamente en regla— y para no permanecer inactivo, es que el señor Ricardo Fuica, nos informó del éxito de Armando Víctor Real en España. Ha sido en el Córdoba, junto a Daniel Onega. Nos alegramos del suceso de Real en España.

BENAL Maquinarias S.R.L.
AL SERVICIO DE LA INDUSTRIA Y EL TALLER
SOLDADORAS ELECTRICAS ROTATIVAS Y ESTATICAS
San Juan esq. Rondeau
TELEFONOS 241645 - 241728 - MENDOZA

Campeonato mendocino de natación

Fueron batidos otros cuatro récords

Con 4 récords, se cumplió la cuarta jornada de natación en el club Alemán, y que corresponde al campeonato provincial, que organizó la Federación de Natación Mendocina.

El numeroso público que presenció las pruebas, aportó en taquilla la suma de $ 2.510, lo que dice del apoyo que recibe este deporte.

Los récords: el primero de la noche lo batió Norberto Nava (SACF), en los 25 metros mariposa, varones preinfantiles "B", en 19s. 40c. bajando la anterior de Daniel Sconamiglio (YPF), de 19s. 60c. del 12 de julio de 1975.

Marcelo Amado (YPF), empleó 2m. 21s. 20c., en los 200 metros libre, varones juvenil "A", superando la marca de Mauricio Vendrell (YPF), de 2m. 21s. 50c., del 12 de julio de 1975. En los 100 metros mariposa, damas infantiles "A", Rebeca Quagliarello (YPF), que empleó 1m. 38s. 70c., bajó la anterior de Alicia Salinas (YPF), de 1m. 39s. 40c. del 25 de enero de 1975 y en la posta de 4 x 100 libre, varones juveniles "A", Mendoza de Regatas "A", integrada por A. Del Olmo-J. Marchiori-D. Támula-D. Agost, emplearon 4m. 29s., superando la anterior de Mendoza de Regatas de 4m. 29s. 50c., del 24 de enero de 1975.

Los resultados: 800 metros libre, damas: 1º) Irma Fornoni (YPF), en 11m. 11s.

A la izquierda, Liliana Stallocca, de Y. P. F., en fraternal saludo, con Gabriela Llera, de Mendoza de Regatas, que disputaron en reñida lucha, los 200 metros pecho, para damas juveniles "A".

Momentos en que se produce la largada de las pequeñas damas infantiles, intervinientes del campeonato provincial de natación, que se disputa en el Club Alemán.

80c. 200 metros pecho, varones juveniles "A": 1º) Alejandro Palma (YPF), en 3m. 00s. 90c. 200 metros pecho, damas juveniles "A": 1º) Liliana Stalloca, (YPF), en 3m. 11s. 25 metros mariposa, varones preinfantiles "B": 1º) Norberto Nava (SACF), en 19s. 40c. 25 metros mariposa, damas preinfantiles "B": 1º) Nilda Morcos (CMR), en 24s. 80c. 200 metros individuales, varones infantiles "B": 1º) Alfredo Del Olmo (CMR), en 3m. 02s. 40c. 200 metros individuales, damas infantiles "B" 1º) Graciela Gei (IR), en 3m. 12s. 60c. 25 mtros libre, varones preinfantiles "A": 1º) Claudio Lucero, en 20s. gana por toque. 25 metros libre, damas preinfantiles "A": 1º) Estela López (IR), en 23s. 40c. 200 metros libre, varones juveniles "A": 1º) Marcelo Amado (YPF), en 2m. 21s. 20c. 200 metros libre, damas juveniles "A": 1º) Juana Bonanno (YPF), en 2m. 35s. 40c. 100 metros mariposa, varones infantiles "A": 1º) Rebeca Quagliarello (YPF), en 1m. 38s. 70c.

Las postas: Posta de 4x25, 4 estilos, varones preinfantiles "B": 1º) Y.P.F., en 1m.34s.30c., formada por F. Amado - G. Manzano - F. Carro - W. Marchiori.

Posta 4 x 25, 4 estilos, damas preinfantiles "B": 1º) Mendoza de Regatas, en 2m. 07s.20c., inegrada con M. Simois - C. Torres - C. Lecea - M. Marín.

Posta de 4 x 100 estilo libre, varones juveniles "A": 1º) Club Mendoza de Regatas, que empleó 4m.29s. (Récord). Posta de 4 x 100 estilo libre, damas juveniles "A": 1º) Y.P.F., en 5m. 05s. 70c., integrada por C. Martín - S. Shiratori - A. Salinas - J. Bonanno.

Final de la categoría preinfantiles de varones y damas "A": Independiente Rivadavia, fue el ganador con 48 puntos seguido de Mendoza de Regatas, 47 y tercero Y.P.F. 40 puntos.

Punteo: Cumplidas cuatro jornadas del campeonato provincial de natación, el punteo por clubes es el siguiente: 1º) Y.P.F., con 977 puntos, 2º) Club Mendoza de Regatas 564, 3º) Independiente Rivadavia 321, 4º) Sociedad Alemana 87 y Andino Tenis Club 17 puntos.

El campeonato proseguirá con la quinta jornada, el martes 3 de febrero próximo, disputándose en la pileta del club Independiente Rivadavia, con el horario de las 21.

Aprovechando el paréntesis, del campeonato, el club Y.P.F., participará en el campeonato de la República a disputarse en Tucumán los días 28, 29, 30 y 31 del corriente.

Los nadadores de las especialidades infantiles "A" y "B" y juveniles "A", son Marcelo Amado, Alejandro Palma y Tulio Comandini.

Una cita con Futbolistas Agremiados

En la sede del Círculo de Periodistas se realizará hoy a partir de las 21.30, una reunión de la que participarán el secretario general de Futbolistas Argentinos Agremiados, señor Héctor Catoira y el asesor legal de la entidad doctor Confalonieri. La oportunidad será aprovechada para informar respecto a la agremiación de futbolistas mendocinos. Han sido invitados los futbolistas de todos los clubes de nuestro medio.

Papi fútbol en Chacras de Coria

El club Atlético Chacras de Coria realizará un torneo de papi-fútbol denominado "Argentina Campeón 78". Los cotejos de carácter nocturno darán comienzo hoy en las instalaciones de la institución organizadora.

Desde la Tribuna

Ciclismo: savia nueva

El ciclismo mendocino se ha remozado. Nuevas figuras aparecen en el firmamento y ahora sí podemos decir con orgullo que el deporte del pedal abre surcos en la ruta. Su laboriosidad impone su atención y empeña a quien los mira a dar una palabra de aliento. El deporte del pedal en todas las épocas admiró, pero hay momentos especiales en que el signo se multiplica, como lo que ocurre en Mendoza. Es un fenómeno inverso a la situación actual económica).

Una bicicleta cuesta ahora millones. Sin embargo vemos en la raya de largada una multitud de corredores listos para lanzarse por los caminos hacia el triunfo. Pero todo tiene una explicación. Es el semillero fecundo que aparece luego de tomar ese baño de sinceridad en las inferiores. El racimo casi maduro ya está con fuerzas para mezclarse con los hombres de primera. Otra cosa, el ciclismo destila lucha pujante en el llano que eleva a la enésima potencia en la trepada; el ciclismo —es lo ideal— eslabona amitad de equipo, significa compañerismo. A veces se pierde una carrera pero se gana un amigo y la admiración de todos.

La temporada ciclística en Mendoza está en su esplendor. En estos momentos se está desarrollando la "Vuelta Sindical" con la participación de numerosos ciclistas y es dable observar la denodada lucha en pos de la victoria. Pero lo importante del año ciclístico 1975-1976 es que no existen ganadores absolutos. Caras nuevas en cada fin de etapa indican que son muchos los que pugnan por salir a la superficie en pos del laurel que vivifica. La circunstancia es especial para pensar en un nuevo proceso que está germinando. Los "viejos" también están ahí, rasguñando algún primer lugar o pugnando por lograrlo. Pero, felizmente ya hay quien los releve con seguridad. La nueva savia está en acción, vigorosa. Mientras tanto, en las inferiores continúa el trabajo para las generaciones siguientes.

Como se dijera, la Asociación Ciclista Mendocina ya está en condiciones de regirse por sí misma. La intervención deberá concluir su cometido, sea por propia determinación, como quedó establecido recientemente en una reunión, fuere por la conminación de la entidad madre del país. Lo importante es que la entidad vuelva hacia sus cursos naturales y que sus nuevas autoridades breguen con el apoyo que sea menester para que en lo sucesivo el ciclismo no zigzaguee fatuamente y vuelva a quedar rezagado ante los ojos del país y del mundo. Competencias realmente importantes se desarrollan en el suelo mendocino como para no responder a sus derecho bien ganados. Afortunadamente, durante la intervención próxima a expirar, el ciclismo ha vuelto por sus carriles normales. Por lo menos así lo vemos. Empero, creemos conveniente recalcar que los que dirigen esta actividad deben concurrir con el corazón abierto, dejando de lado la actividad privada. Es decir no mezclando su propia tarea personal con la deportiva por ser, en general, antagónicas. Debe procurarse adecuar el mando a la esencia deportiva que es libre y el que la practica la cumple porque le gusta y no recibe órdenes perentorias que constriñan su tarea sin barreras. Si esto se produce es probable que se vuelva a fojas cero. No significa ello que no haya esquemas. Hay reglamentos que deben respetarse: pero todo dentro de un marco de seriedad que eleve. El deporte por el deporte mismo, sin imposiciones deteriorantes para el ciclismo ni para los colaterales e incluso el periodismo, cuya libertad de acción es proverbial, donde la presión no cabe.

Un aspecto de las alternativas que deparó el torneo 63º Aniversario de bochas que se jugó en cancha de Independiente por el trofeo "Gargantini".

En Independiente arrimes y bochazos por el aniversario

Continuó en la vispera la disputa del torneo 63º aniversario de bochas organizado por Independiente Rivadavia, por el trofeo challenge "Bodegas y Viñedos Gargentini S.A." segunda edición con la participación de 60 tercetos. Debe destacarse el interés despertado por las entidades afiliadas a la Asociación Mendocina, ya que estuvieron presentes jugadores de todos los clubes en algunos casos con tres equipos y el buen marco de las canchas de General San Martín, Cieneguita, Atlético Argentino, Pedro Molina, Villa Marini, Andes Talleres e Independiente.

Al promediar la jornada se habían clasificado para disputar la ronda final los tercetos de Independiente "A" con Carlos Ruiz, Juan A. Garay y Héctor Sotelo; San Martín "A" con Alfredo Rubiolo, Roque Mercado y Jorge López; Pedro Molina "A": Escudero, Ridolfi y García; Cieneguita "A": Comparín, Pereyra y Yudica y Vélez "A": Vuelvas, Quiroga y Valeri.

En Independiente Rivadavia se desarrollaron cuatro partidos, en carácter de cuartos de finales, debiendo destacarse el triunfo obtenido por el terceto de San Martín "A", que formó con Alfredo Rubiolo, Roque Mercado y Jorge López, que superó al equipo de Andes Talleres por 15-2. Las cifras finales indican con elocuencia la justicia del éxito.

También protagonizaron un excelente partido, Cieneguita "A" y Corralitos que finalizó con el triunfo de los primeros por 15-9, en una lid agradable y disputada tanto a tanto. El equipo ganador estuvo integrado con los jugadores Comparín, Pereyra y Yudica, que con este triunfo pasaron a la rueda final.

El terceto de Vélez "A" que lo constituyeron los jugadores Vuelvas, Quiroga y Valeri, cumplieron una excelente faena para derrotar finalmente al equipo de San Martín "B" por 15 a 8. El desarrollo del partido mostró paridad al principio, en que se registraron sucesivos empates, pero al promediar la contienda, el terceto de Vélez fue acumulando tantos que la llevaron al triunfo final y con derecho a participar en la ronda final a jugarse en la cancha de Independiente Rivadavia. Finalmente Pedro Molina derrotó a Vélez "B" por 15-9.

Se rindió homenaje a Juan Ribosqui

Con motivo de cumplirse el 30º aniversario de la desaparición del atleta Juan Ribosqui, el club que lleva su nombre y el Deportivo Maipú, con el aporte valioso del ex olímpico Eusebio Guiñez, organizaron una maratón - posta cuyo comienzo tuvo lugar en el club Agustín Alvarez del distrito Benegas.

Auspiciaron también la competencia de homenaje a Ribosqui la Dirección del Menor y la Municipalidad de Las Heras. En el instante de la partida desde la sede del Club Agustín Alvarez, se hallaban presentes también el ingeniero Nibaldo Azócar, ex garrochista destacado; ex maratonistas, señores Francisco Ortega Ruiz y Armando Montes y el señor Ebrain Molina, representante del club Juan Ribosqui y los señores Samuel Buenanueva y José Páez, presidente y vice del Club Gobernador Benegas.

Antes de iniciarse la maratón homenaje, el señor Armando Montes en representación del Club Agustín Alvarez resaltó la significación del acto deportivo en memoria a un destacado atleta como fue Juan Ribosqui y saludó a todos los deportistas encargados de cumplir el recorrido. La columna se inició con el ex olímpico Eusebio Guiñez al frente seguido de la representante femenina Dalinda Hortensia Velázquez de YPF, y los atletas Ramón Hernández, Luis Guzmán, Aníbal Correa, Mario Narváez, Ernesto Correa, Tito Andrés Mansilla, Juan Jesavich, Hugo Serrano, Orlando Tejera, Eduardo Mercado y Roberto González. Los nombrados se turnaron el trayecto que se hizo por Carril Cervantes, hasta puente Olive, Carril Sarmiento, siguiendo por la variante hasta el Carril Ozamis y desde ahí se arribó a la plaza de la ciudad de Maipú colocándose una ofrenda floral en la tumba que guarda los restos de Juan Ribosqui. El ex olímpico Eusebio Guiñez pronunció breves palabras de recordación y desde allí la marcha se encaminó hasta el club Deportivo Maipú, donde frente al monolito se efectuó un expresivo homenaje de todos los participantes en esta maratón - posta que se inició en el Club Agustín Alvarez en el distrito Benegas y finalizó en el Club Deportivo Maipú, en el 30º aniversario de la desaparición del deportista Juan Ribosqui. Hay que destacar que todos los detalles de esta maratón - posta contaron con la supervisión general de Eusebio Guiñez.

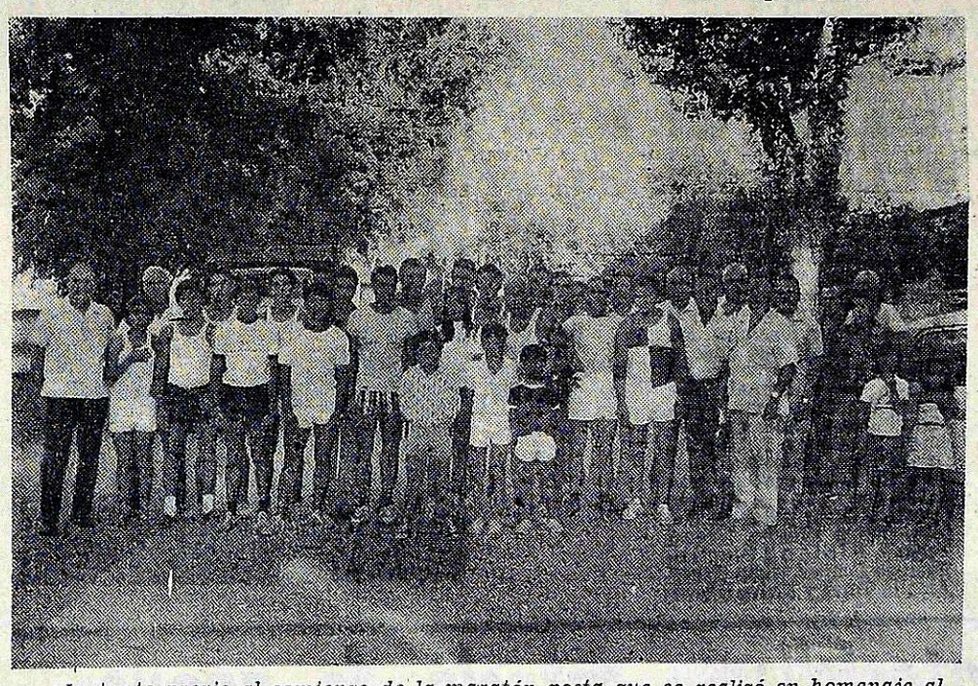

Instante previo al comienzo de la maratón posta que se realizó en homenaje al ex atleta Juan Ribosqui. La marcha con Eusebio Guiñez al frente se inició en la sede del Club Agustín Alvarez en Benegas y finalizó en el Club Deportivo Maipú. Con este acto deportivo se recordó el 30º aniversario de la desaparición de Ribosqui.

Exhibición de nadadores de YPF en San José

La escuela de natación de Y.P.F. a cargo de Cristina Ferrer, Juan C. Ferrer y Orlando Quiroga, concurrió en horas de la mañana de la víspera al Club Unión Deportiva San José donde realizaron una exhibición en el natatorio de esa entidad.

El acto tuvo por objeto promover la natación en la zona de influencia del Club San José y facilitar que éste se afille a la Federación Mendocina de Natación, teniendo en cuenta que posee natatorio y numerosos cultores.

A.M.A. llama a asamblea para el 1º

El 1º de febrero, a partir de las 10.30, la Asociación Mendocina de Automovilismo, realizará asamblea general ordinaria en su local de calle Nicolás Avellaneda 456, Ciudad. En la oportunidad se considerará la memoria y balance y se procederá a la elección de nuevas autoridades.

El "Club de Niños" orgullo del Social General San Martín

Al promediar la mañana de la víspera, más de un centenar de niños desarrollaban actividades deportivas y juegos en los distintos sectores del Club General San Martín, de esta ciudad. Una iniciativa del profesor Francisco Lombardero puesta en vigencia a partir del 11 de enero último. La creación del "Club de Niños" dentro de la institución de calle Perú, con un cálculo de 30 niños, creció hasta llegar a 190 inscriptos y una asistencia diaria de un promedio de 130 de martes a viernes en el horario de 9 a 12.

Esta interesante y provechosa iniciativa para los hijos de los asociados del Club San Martín está supervisada por el profesor Lombardero y mediante la labor de monitores, todos especialistas en materia de básquetbol, vóleibol y tenis, se deriva a los infantiles hacia el deporte de su predilección.

Las actividades están divididas en tres grupos de trabajo: 1) niños de 5 a 7 años, que desarrollan en las primeras dos horas juegos y movimientos de cuerpo y posteriormente natación. 2) niños de 8 a 10 años, gimnasia, con trabajo de colchonetas y de cuerpo libre y elección finalmente del juego de su adaptación entre tenis, básquetbol y vóleibol y 3) niños de 11 a 13 años, practican gimnasia y caminatas en el parque General San Martín, natación y uno de los tres deportes mencionados.

Fue dable apreciar en la oportunidad un ambiente pletórico de alegría, agilidad, muy saludable para los espíritus de los infantiles deportistas y una camaradería muy reconfortante.

El Club de Niños del Club General San Martín de reciente creación y que ha otorgado una fisonomía distinta a la labor matinal en la institución, funciona durante los meses de verano, contribuyendo a que los pequeños reciban un eficaz asesoramiento y capacitación deportiva vinculada también a juegos según las edades y un mejor aprovechamiento de los elementos de la entidad.

Debe aclararse que todos los inscriptos en el Club de Niños practican en forma obligatoria natación y gimnasia y los monitores los orientan según sus tendencias o facilidades hacia el tenis, básquetbol y vóleibol. A no dudar que allí, de esa escuela constituida por niños de cinco a trece años, surgirán en el futuro valores de arraigo en los deportes mencionados con beneficios ciertos para la comunidad.

Antes de retirarnos del Club General San Martín, el profesor Francisco Lombardero nos dijo: "Había que darle vida a estas instalaciones en la mañana y nada mejor que reunir al mundo infantil en una agrupación que denominamos Club de Niños para solaz de ellos y de sus padres".

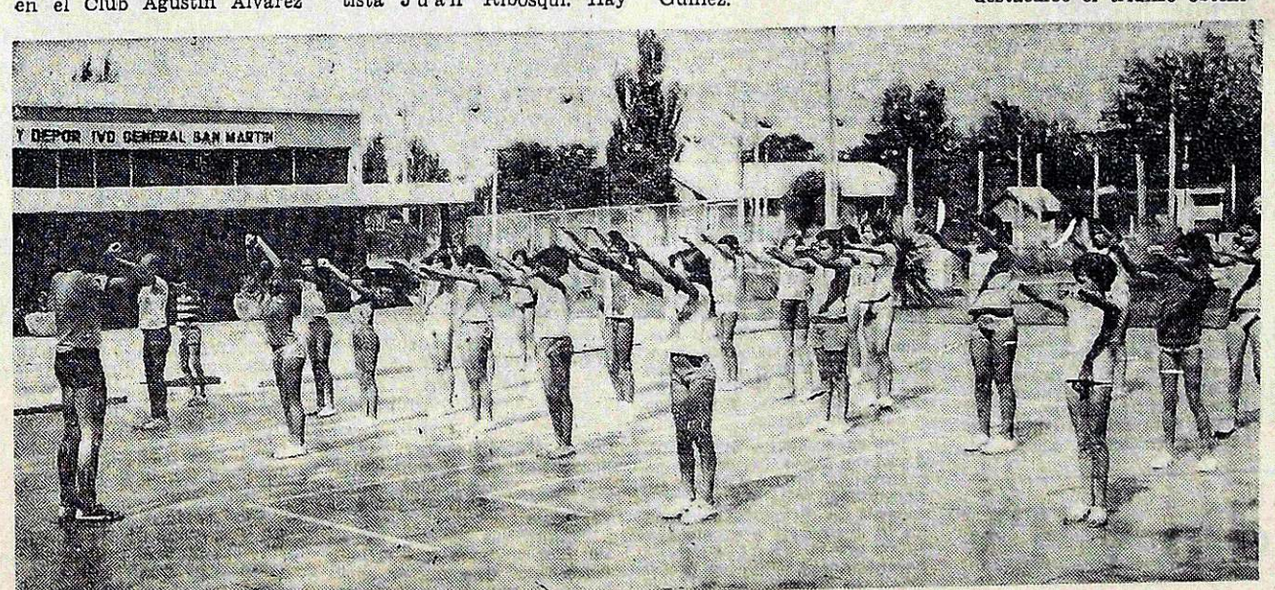

Bajo la supervisión de un monitor los niños del segundo grupo, de 7 a 10 años, realizan ejercicios gimnásticos. Posteriormente practican natación

Grupos infantiles, los más pequeños practican actividades recreativas en el Club General San Martín, con la supervisión del profesor Francisco Lombardero.

Le faltan Tornillos?
CASA DE TORNILLOS
UNICA DIRECCION
COSTANERA entre BRASIL Y MORON TEL. 49684

AMORTIGUADORES
DISTRIBUIDORES
PERFECT CIRCLE
Línea Completa de Repuestos, de Suspensión, Dirección y Amortiguación

Ahorro? Sí; pero también mucho más que eso. Porque éstos son tiempos de NEGOCIOS, es la mejor INVERSION.
RASTROJERO DIESEL
UN NEGOCIO SOBRE RUEDAS!
No sólo ahorre. GANE. Venga y haga su mejor negocio: propónganos su plan de pagos.
Aproveche nuestra
ENTREGA INMEDIATA
¡y salga manejando el mejor negocio de su vida!
IME
Se lo garantiza su
CONCESIONARIO OFICIAL EN MENDOZA:
quinto meschini s.a.
JOSE F. MORENO 1138 - TEL.: 241149 - 246665 - 246934

turf

Ice Star triunfó en el hándicap

Tiempo: Bueno — Pista: Liviana

1ª carrera — 1.400 m

Premio "Caballito"

Ord.	Competidor y Jóckey	kg	Ganador
1º	CAYUCO, R. Jara	55	441
2º	AL KHASAB, A. Urquiza	54	515
3º	CLEMENTON, E. Alarcón	54	311
4º	RONALDO, C. Cordoba	57	796
5º	APALANUS, W. Rodriguez	54,600	87
U	SISKIN, E. Rivamar	57	70
	TOTALES		2.220

Dividendo: Cayuco, $ 70,30. Ganada por 3 cpos., 2 cpos, ½ cpo. Tiempo: 1' 27" 3/5. Cuidador: G. Reinoso. Dupla ganadora: 1/6, Cayuco - Al Khasab, $ 249,60. Total combinadas: 5.746. Cayuco es hijo de Catgut y Fiebre. Stud: Coquito. Corrieron todos.

2ª carrera — 1.200 m

Premio "Caperuza"

Ord.	Competidor y Jóckey	kg	Ganador
1º	RANPREC, E. Alarcón	53	912
2º	MILWAUKEE, R. C. González	54	961
3º	RENSUN, O. E. Cornejo	55½	716
4º	ASPALDI, C. Jorquera	53½	193
5º	SESQUI, R. Jara	58	460
6º	CANO, J. Coria	53½	912
0	SIR LEWA, R. González	54	242
0	ARRE MONTIEL, J. Aracena	52½	40
U	SCORT, D. Reyes	54½	256
	TOTALES		3.760

Dividendo: Ranprec, $ 57,90. Ganada por: 1 pzo., ½ cbza., 1½ cpo. Tiempo: 1' 13" 3/5. Cuidador: E. Rosas. Dupla ganadora: 6/7, Ranprec-Milwaukee, $ 86,10. Total combinadas: 4.573. Ranprec es hija de Random y Preconizar. Stud: Ibico. No corrio: Promovido.

3ª carrera — 1.200 m

Premio "Calabria"

Ord.	Competidor y Jóckey	kg	Ganador
1º	LADY FINGER, J. Aracena	53	687
2º	REZA, G. Pizarro	53	103
3º	TOREADORA, E. Alarcón	52	541
4º	BACANA, L. A. Salinas	57	518
5º	LA STORNI, E. Gimenez	57	710
6º	CAT'S PUSSY, M. Olmos	57	132
U	ALIS SPRIUT, C. Jorquera	57	284
	TOTALES		2.975

Dividendo: Dady Finger, $ 60,50 Ganada por: 1½ cpo., 2½ cpos., ½ cpo. Tiempo: 1' 16" 4/5. Cuidador: E. Abraham. Dupla ganadora: 4/6, Lady Finger - Reza, $ 466,50. Total combinadas: 6.268. Lady Finger es hija de Four-Finger y Lady Ilwa. Stud: Ilwa. Corrieron todos.

4ª carrera — 1.200 m

Premio "Cacique Feo"

Ord.	Competidor y Jóckey	kg	Ganador
1º	TORNIQUETA, L. A. Salinas	56	230
2º	NOCACHA, E. Alarcón	53	472
3º	SPY PLOTTER, C. Coria	56	494
4º	RANOA, L. A. Vescia	56	588
5º	ÑA LUISA, R. Jara	56	353
6º	PALIDISIMA, W. Castillo	54	291
0	BOQUITA, E. Gimenez	56	103
0	REÑACA, O. Cornejo	53	1.415
0	CAT'S BLINK, J. Aracena	54	122
U	PALMA REAL, R. González	56	240
	TOTALES		4.313

Dividendo: Torniqueta, $ 262,40. Ganada por: 2½ cpo., ½ cpo., 3 cpos. Tiempo: 1' 14". Cuidador: R. B. Castillo. Dupla ganadora: 3/7, Torniqueta - Nocacha, $ 790,60. Total combinadas: 10.344. Torniqueta es hija de Jacarandá y Ayuela. Stud: El Pique. No corrieron: Amilanada y Dominicana.

5ª carrera — 1.300 m

Premio "Caracolero"

Ord.	Competidor y Jóckey	kg	Ganador
1º	MAÑOSO, G. Pizarro	55	66
2º	ASUSTO, R. Cortinez	57	1.116
3º	MELODY HILL, R. González	57	949
4º	PAM PALEADO, E. Morales	57	73
5º	MARCELINO, E. Alarcón	54	370
6º	PORCIANDO, E. Rivamar	57	106
U	LONTANO, J. Aracena	55	66
	TOTALES		2.986

Dividendo: Mañoso, $ 136,50. Ganada por: ½ cbza. Tiempo: 1' 22" 4/5. Cuidador: S. G. Reinoso. Dupla ganadora: 1/3, Mañoso - Asusto, $ 86,30. Total combinadas: 6.739. Mañoso es hijo de Maltratado y Coca Loca. Stud: Coquito. Corrieron todos.

6ª carrera — 2.000 m

Premio "Catereté"

Ord.	Competidor y Jóckey	kg	Ganador
1º	ICE STAR, A. R. Urquiza	54	811
2º	HUALTAYARI, O. Cornejo	52½	445
3º	PINKAR, R. A. Jara	54½	766
4º	AMOR DIVINO, G. Pizarro	54	94
U	PRESENCIO, J. Aracena		198
			2.214

Dividendo: Ice Star, $ 40,10. Ganada por: vs. cpos., 1 cza., vs. cpos. Tiempo: 2' 6" 1/5. Cuidador: M. A. Urquiza. Dupla ganadora: 3/5, Ice Star - Hualtayari, $ 112,30. Total combinadas: 5.709. Ice Star es hija de Iceberg y Pestañita. Stud: Chemeco. No corrieron: Arrojado y Arre Clara.

7ª carrera — 1.400 m

Premio "Cataviento"

Ord.	Competidor y Jóckey	kg	Ganador
1º	SAHEDAN, L. A. Salinas	56	395
2º	URUCU, P. N. Veyre	56	387
3º	PUI COLU, C. Coria	56	664
4º	SIN BELLO, R. González	56	687
5º	GAUCHO FLORIDO, R. A. Jara	56	449
6º	SILVER HOPE, R. Cortinez	56	188
U	SIR BULL, J. Aracena	54	389
	TOTALES		3.159

Dividendo: Sahedan, $ 111,80. Ganada por: 1 cpo., 3 cpos. y ½ cpo. Tiempo: 1' 30" 4/5. Cuidador: R. Abrales. Dupla ganadora: 3/7, Sahedan - Urucu, $ 215,20. Total combinadas: 5.309. Sahedan es hijo de Sha de Persia y Yenka. Stud: Dale Lobo. No corrio, Altalco.

La boleteada

Récord de récords en las apuestas. En la triple se jugaron $ 1.529.724 (ciento cincuenta y dos millones novecientos setenta y dos mil cuatrocientos pesos de la moneda vieja), vales 50.016. La dupla 3/7 con 3 vales obtuvo pesos 408.229,40 (40 millones viejos), a placé la 7/7 (2 vales) y cobraron pesos 153.086 (15 millones viejos). La doble preferencial tuvo 479 vales y un pozo de pesos 16.765. Acierte el marcador 327 vales, la ganadora fue la clave 22 con 5 vales y $ 2.289. Los boletos simples 1.437.170 y los boletos de remates 25.310 que hacen un total de 2.824.860. Se jugaron en total doscientos ochenta y dos millones de pesos viejos. Sin comentarios...

No estábamos equivocados cuando anticipamos que la reunión de ayer en el Hipódromo Mendoza, aun tratándose de una de las comunes, alcanzaría ribetes extraordinarios. Es que había un motivo especial como para suponer que los aficionados iban a concurrir en cantidad muy superior a las últimas reuniones, teniendo en cuenta el pozo vacante en la apuesta triple, que sumaba $ 479.388, y se esperaba que la cantidad a repartir superara los 100 millones de pesos nacionales.

Pero la mayoría de los cálculos quedaron cortos, porque se reunió un pozo de $ 152.972.400 moneda nacional, cifra récord no sólo en nuestro circo de carrera, sino también en el interior del país.

Ese pozo se integró con los $ 479.388, que estaban vacantes y con los $ 1.050.336, producto de la venta de 50.016 vales.

Demás está decir, entonces, que todo el interés de los aficionados giró en torno de la 2ª, 3ª y 4ª carreras, en las que debió resolverse la única apuesta triple de combinada que se jugó en la reunión.

La concurrencia, como era de esperar, superó ampliamente a las de las reuniones anteriores, y una prueba del entusiasmo y el interés con que se jugó lo da el hecho que la carrera inicial de la triple se largó con 40 minutos de atraso; la del medio una hora y 10 minutos más tarde y la del cierre con una hora y 30 minutos de atraso, lo que, lógicamente, provocó algunos inconvenientes en las carreras posteriores, que se vieron restringidas en el tiempo para las apuestas.

La triple

Hubo algunas sorpresas en los resultados de la segunda y tercera carreras, lo que determinó que el pozo fuera repartido entre 3 vales a ganador, que correspondió a cada uno $ 408.239,40 ley y dos vales a placé que recibió cada uno $ 153.086.

La apuesta se fue desarrollando de la siguiente forma. En la primera carrera, de los 50.016 vales jugados, la mayoría correspondió a la combinación 2/6: Rensun y la llave, Cano-Ranprec, con 9.070 vales; luego fue cotizada la dupla 6/7, Cano-Ranprec, con el sanjuanino Milwaukee, con 8.074 vales; en tercer término se cotizó la combinada 2/7, Rensun-Milwaukee con Sir Lewa; con 6.950 luego la dupla 1/2, Sesqui-Rensun, con 5.931 vales; a continuación se ubicaron las duplas 1/6, Sesqui y la yunta de Rosas, con 4.824 vales y luego la 1/7, Sesqui con la llave Milwaukee-Sir Lewa, con 3.596. Las demás, muy por debajo de estas cotizaciones. No estuvieron equivocados los aficionados que apostaron a la dupla 6/7, Rensun-Milwaukee, que dio un dividendo de $ 189,40 por vale.

En el segundo pase, los 8.074 vales ganadores de la primera carrera se repartieron con preferencia en la dupla 4/5, Lady Finger-La Storni, que totalizó 1.787 vales; luego la 5 y La Storni-Toreadora, con 918 vales; a continuación la 4/7, Lady Finger-La Toreadora, con 902; en seguida la 2/4, Bacana-Lady Finger, con 742 y luego la 2/5, Bacana-La Storni. Pero ocurrió que fracasó la favorita, la Storni, y si bien ganó una de las candidatas, Lady Finger, el segundo puesto correspondió imprevistamente a Reza, integrándose la dupla 4/6, que sólo tenía 200 vales, cotizándose c/u a $ 7.654,20.

Así las cosas, la carrera de cierre se presentaba bastante difícil, y se vislumbraba que podría producirse alto dividendo, como en realidad ocurrió.

De los 200 vales tuvieron preferencia las combinaciones 5/6, Palidisima-Reñaca, con 37 vales; la 6/7, Reñaca y la llave Spy Plotter-Torniqueta con 32 la 3/6, Nocachar-Reñaca, con 25 y con 22 cada una, de 4-6 Ña Luisa-Reñaca y la 6/6, Ranoa-Reñaca. Aquí también fracasó la gran favorita, que fue Reñaca, imponiéndose Torniqueta, llegando 2º Nocacha, combinación 3/7, que solo tenía 3 vales, que recibió cada uno $ 408.229,40. Al clasificarse 3º Spy Plotter, que estaba en la llave con Torniqueta, se integró la dupla 7/7, con 2 vales que pagó a placé, $ 153.086.

Pasó así, en la historia del turf mendocino, una de las reuniones más apasionantes en materia de apuestas.

La carrera central de la reunión, el premio "Catereté", estructurado como hándicap para todo caballo S.P.C., de 3 años y más edad, ganador de 2 ó más carreras, se vio empalidecido por la expectación que había despertado el desarrollo de la apuesta triple ya comentada. De los siete anotados no fueron de la partida el sanjuanino Arrojado y la representantes de San Luis, Arre Clara. Los aficionados eligieron a Ice Star, como favorita con 811 boletos, seguidas las cotizaciones por Pink Arcon 786; Hualtayari, con 445; Presencio, con 138 y Amor Divino, con 94.

Al cruzar por primera vez el disco, Pink Ar encabezaba el lote, seguido por Ice Star, Presencio, Amor Divino, y cerrando las posiciones Hualtayari. En el opuesto se mantuvieron las posiciones, en lo que hace a los punteros, advirtiéndose que la de Urquiza estrechaba diferencias. Así entraron en la recta final, y a la altura de los 300 metros Ice Star quebró al de Silvetti, mientras que Hualtayari, en fuerte atropellada, alcanzaba la segunda colocación.

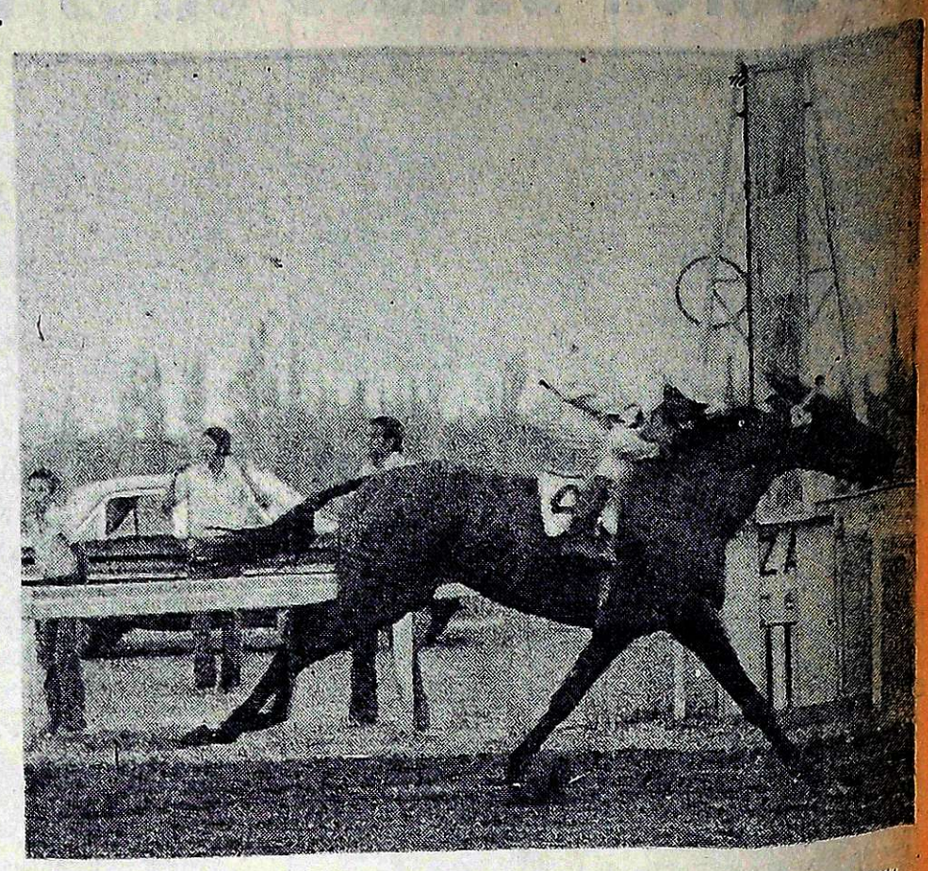

Llegada del hándicap que sirvió de base a la reunión de ayer en el Hipódromo Mendoza. Ice Star logra la victoria, mientras que Hualtayari consigue superar escasamente a Pink Ar y se clasifica segundo.

Juegos olímpicos

MEXICO, 25. (UPI). — El presidente del comité organizador de los Juegos Olímpicos de 1968 declaró que el "gigantismo negativo" y un exceso de nacionalismo en los deportes ha contribuido a acrecentar los problemas de Montreal en la organización de los próximos juegos olímpicos de verano que deben disputarse en esa ciudad a mediados de este año.

"Ponerle fin al gigantismo negativo en el deporte eliminaría costos innecesarios, que no benefician en absoluto a las competencias a nivel mundial", dijo Pedro Ramírez Vásquez.

Lo mismo podría decirse, añadió, en cuanto al gigantismo negativo que había llevado a muchas naciones a convertir a un acontecimiento deportivo en una guerra.

"En gran medida esas dos actitudes han estado dañando la imagen de Montreal, como sede de los juegos olímpicos de 1976", dijo.

Ramírez Vázquez aguardó mientras los estudiantes mexicanos llevaban a cabo una serie de incidentes violentos que amenazaron con sabotear los juegos de México aun antes de que éstos empezaran en 1968.

"Debemos de imaginarnos lo que sienten los canadienses y también comprender la justa indignación que les debe inspirar la desconfianza que existe sobre su capacidad de organización.

"En 1968 los mexicanos nos indignamos cuando se dudaba de nuestro poder para organizar los juegos olímpicos y eso es lo mismo que ahora está sucediendo en Montreal. México estará en Montreal compitiendo y apoyando a esa ciudad en la tarea que le fue encomendada", agregó el dirigente deportivo.

Programas de Radio y TV

Ofrecemos a continuación los programas de acuerdo con el detalle que nos han suministrado las respectivas radios y teleemisoras.

VINOS GARGANTINI SIEMPRE BUENOS SIEMPRE IGUALES

Canal 7 Mendoza

18.15 Chart de ajuste y música selecta.
18.29 Apertura y Santoral.
18.30 Alguna vez... algún día.
19.00 Los supersonicos.
19.30 Bugs Bunny.
20.00 No hace falta quererte, con Bebán - Gilly y gran elenco.
21.00 Noticiero siete.
21.30 El mundo del espectáculo. Hoy: "La jauria humana", con Marlon Brando y Jane Fonda.
0.30 Mensaje de la noche y cierre de transmisión.

Canal 9 - Mendoza

13.30 El gran circo.
15.00 Este es mi mundo.
16.30 Maverick.
21.30 Cine.
23.30 Noticiero nueve.

22.30 Centro médico.
23.30 Frac.: Humor para la noche.

LRA 6 y LRA 34 Radio Nacional Mendoza

6.00 Música para el amanecer.
6.30 Efemérides argentina.
6.35 Por los senderos de la patria.
7.00 INTA.
7.30 Informativo. (LRA Buenos Aires).

EL PLACER DE VIVIR

7.45 Cancionero de la ciudad.
8.00 Notas y música para usted.
9.05 Variedades musicales.
9.30 Boletín cultural.
9.35 Variedades musicales.
10.05 La ciencia al día.
10.20 Estampa ciudadana.
10.30 Pasaporte a la música.
10.25 Danzas y cantares nativos.
11.30 Naciones Unidas informa.
11.35 El cofre de las melodías.
12.05 Folklore en Nacional.
13.00 Informativo (LRA Buenos Aires).
13.15 Pequeña joya de la música.
13.30 Boletín gobierno de Mendoza.
13.35 Concierto del mediodía.
14.30 Música para todos.
15.05 Selección típica.
15.30 Radio Suecia.
15.45 Jazz.
16.05 Música del país de los molinos.
16.40 Danzas argentinas.
16.45 Cantar de las Américas.
17.00 Informativo (LRA Bs. As.).
17.15 Concierto de la tarde.
18.05 Tango y folklore.
18.30 Boletín cultural.
18.35 Ruta musical.
19.05 Efemérides musical.
19.30 Servicio social internacional.
19.35 Selectas melodías.
20.00 Solistas y conjuntos argentinos.
20.30 Microsurco musical.
21.15 Los grandes del piano.
21.30 Oscar Casco y la Poesía.
21.35 Famosos coros.
22.05 Concierto nocturno.
23.05 Simplemente... para recordar.
23.40 Oraciones Siglo XX.
24.00 Desde Mendoza... Junto a usted.

VINOS GARGANTINI SIEMPRE BUENOS SIEMPRE IGUALES

Yudo

Poca actividad hubo en 1975

La actividad en el seno de la Federación Mendocina de Yudo se vio comprimida únicamente a lo que hicieron Y.P.F., "torneo Amistad" y "Día del Petróleo" y la Escuela Regional de Yudo de la ciudad de San Martín con el aporte del Instituto San José, Mendoza de Regatas y Guaymallén. Todas estas reuniones se realizaron con el aporte de los profesores Jorge Bellusci, Marcos García, Roberto Ballester, Eduardo Mena y Juan Estébenez.

En la última reunión realizada en Y.P.F., por el certamen "Día del Petróleo" confirmaron su calidad los yudokas en la categoría cadetes de 47 a 54 kilos, Alberto Baigorria del Instituto San José; de 54 a 62 kilos, Luis Yacobi de San José y el dos veces campeon argentino de 62 a 70 kilos, Juan Carlos Marín, del Instituto San José. En adultos, habrá que resaltar la labor de Enzo Gentilucci de Y.P.F. de 70 a 80 kilos; Daniel Puebla de Regatas de 80 a 93 kilos y Roberto Reitieri de San José más de 93 kilos. En cadetes debemos citar a Juan Etepa de Y.P.F., Elvio Villafañe y Ricardo Carreras de San Martin, Daniel Ríos de Y.P.F. y Daniel Gordillo del Instituto San José. En los intiles se destacaron Fabián Cuoghi (S.J.), Javier Caglotti (S. Martin), Walter Rizzo (S. José); Alejandro Casatta de Guaymallén, Alejandro Aguilera de Regatas; Sergio Castillo de Y.P.F. y Jorge Robert de San José. Entre las damas debe citarse a Mónica Puebla (Y.P.F.), Liliana De Bordón y Ana Gancia de U.N.C.; María Boisimené de Y.P.F., Delia Mosilia de U.N.C. y Sonia Estébenez de Y.P.F.

Kodokan Judansha

También desarrollaron actividades de yudo, atletas que representaron al Jóckey Club Mendoza, Andes Talleres, Gimnasio Nº 2 de la Municipalidad; Colegio María Auxiliadora, Gimnasio Municipal de Tunuyán y Gimnasia Esgrima. Estas confrontaciones fueron supervisadas por el profesor Lucio Farías. En las categorías adultos se destacaron Carlos Insurralde, Daniel Aráoz, Fernando Junco, Juan Escudero, Roberto Pereyra y Raúl Chaluleu. En infantiles habrá que citar a Gustavo Pesce, Alejandro Di Genaro, Jorge Bernal, Alejandro Moreno, Juan Páez, Miguel Junco, Julio Lonigro, Sergio Rodríguez, I. Gattuti, Daniel Ríos, Francisco Muscaró. En danes libre de peso habrá que citar a Ricardo García y Oscar Reta. En damas, Carola Chacón, Raquel Felberg, Bibiana Pennizza, Patricia Benítez, Nidia Guzzo, Amalia Torre y Elvira Dúcoli.

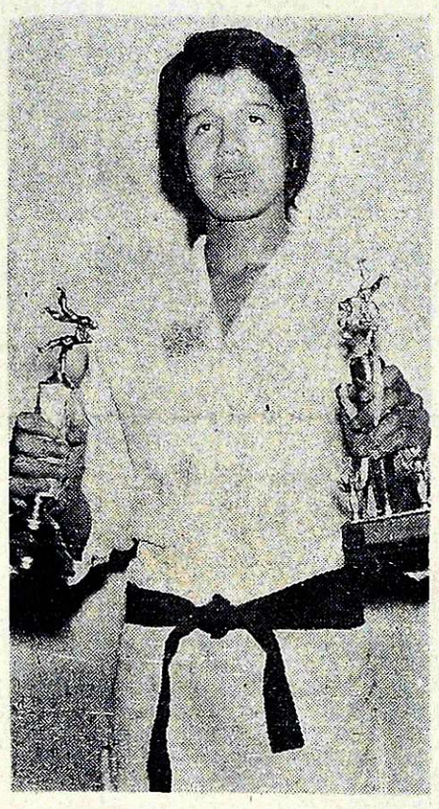

Juan Carlos Marín, uno de los yudocas de mayores aptitudes durante la temporada de 1975.

El motociclismo careció de apoyo

El motociclismo mendocino sigue estando en deuda con la afición. Durante 1975 fueron escasas las pruebas realizadas. Sin duda uno de los inconvenientes mayores con que tropieza el motociclismo es la falta de escenarios adecuados para la disputa de competencias. El más utilizado es el autódromo de "Los Barrancos", que si bien es cierto se presta para el motociclismo, las comodidades para los espectadores siguen estando ausentes. En verano, la falta de árboles o de reparo alguno hace que el sol impida una concurrencia masiva a presenciar los espectáculos.

Es necesario recalcar la falta de apoyo que se nota tanto de la industria, como del comercio hacia este popular deporte. Casi todas las carreras, aún aquellas que comprenden el campeonato cuyano de motociclismo se hacen prácticamente sin el apoyo necesario. Además, no sería aventurado decir que sin Carlos Garofoli, Rodolfo Sabatini, Cimino y otros pocos dirigentes, el motociclismo mendocino no existiría Mejores escenarios y mayor cantidad de dirigentes necesita imperiosamente el motociclismo mendocino para volver a ocupar el lugar deportivo en Mendoza, que no hace mucho tenía.

En lo deportivo, son muchos los competidores que intervienen, no obstante lo costoso que resulta colocar una máquina en la línea de largada.

En 1975 hubo una figura indiscutida, Juan Manuel Basco, campeón mendocino y cuyano en 125 cc. y 175 cc. de cilindrada. Aunque Basco incursionó también en el automovilismo y en el motocross, sigue siendo el hombre de mayor calidad del motociclismo cuyano. Luego de Basco contabilizamos las actuaciones de Omar Gentile, Carlos Panella, Julio Contreras y Antonio Ravida.

Los espectáculos brindados, descontadas las fallas ya apuntadas (escenarios no adecuados, falta de apoyo y escasez de dirigentes) fueron en lo deportivo excelentes, tanto por la cantidad de competidores, como por la calidad de los mismos. Es justo reconocer que a pesar de los pocos dirigentes que se preocupan por el motociclismo, las competencias contaron con organizaciones casi perfectas.

Finalmente debemos apuntar que se hace necesario y beneficioso una mayor coordinación con los clubes que efectúan motocross, para evitar las superposiciones de pruebas en una misma fecha.

Casi es ridículo señalar que, en una plaza donde el motociclismo y el motocross no ocupan ni siquiera la tercera parte de las fechas adecuadas para realizar esos deportes durante el año, las pocas veces que lo hacen, dos o más clubes realizan carreras en una misma jornada. De esta manera, aparte de restar espectadores a las pruebas, colocan a los motociclistas en posiciones airadas al cumplir con una u otra institución y luego vienen las suspensiones que nada ayudan y mucho perjudican. No es posible que por celos de dirigentes o de clubes, sean los que realmente brindan los espectáculos, es decir, los corredores los que paguen las consecuencias.

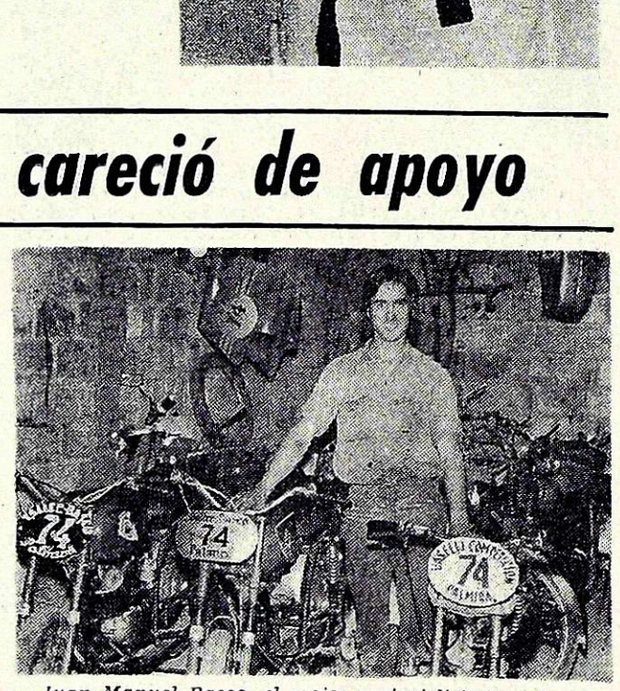

Juan Manuel Basco, el mejor motociclista mendocino de la actualidad. El palmirense acaparó los premios y los elogios en 1975. Además, Basco incursionó con éxito en automovilismo y motocross. Un verdadero campeón.

Graciela de Ficcardi ganó con 64 en golf

En gran final Graciela Santamaría de Ficcardi, ganó el medal play de verano que se disputó en el Club de Campo Mendoza, con un neto de 64 golpes. En los últimos tres hoyos peligró su triunfo, en el 16 levantó tres golpes, y en los 17 y 18 dos en cada uno. Su buen accionar parejo hasta ese momento prevaleció para la obtención del primer puesto. Con esta victoria la señora de Ficcardi pone de relieve su avance en este deporte.

El segundo puesto estuvo muy disputado entre Julio Gómez Ficcardi y Graciela Berti. Ambos realizaron un juego muy parejo Empataron en el resultado con 65 netos, en los segundos nueve hoyos menor hándicap. Ficcardi en el hoyo 13 conquistó un excelente birdie 4 y en el hoyo 18, con buen dirigido putt, La joven Berti, que ganara el concurso superior con 63, esta evidenciando superación. Este juego lo perdió al escapar un putt desde menos de veinte centímetros. Lo creyó fácil y se confió. Sino hubiera ganado con 64 por desempate automático. Debió conformarse con el tercer puesto.

Ricardo Aparicio se ubicó en el cuarto lugar con 71. En el regreso mejoró su juego, y quinto fue el ex campeón Eduardo Pose, que se reintegró en este torneo, luego de su viaje de boda por las costas del Atlántico y Bariloche, con su simpática esposa María Rosa Vigevani.

Resultados: 1º) G. de Ficcardi, 49 51 100 36 64; 2º) J. C. Ficcardi, 43 42 85 20 65; 3º) G. Berti, 51 50 101 36 65; 4º) R. Aparicio, 44 42 86 15 71; 5º) E. Pose, 38 40 78 5 73, y 6º) R. Aparicio (h), 43 40

Ciclo de excursiones a Vallecitos

El Club Mendoza de Regatas realizará un ciclo de excursiones a la zona de Vallecitos. La duración será de tres días y medio y se han fijado las siguientes fechas: 1 al 4, 4 al 8 y 8 al 11. La estadía incluye alimentación y alojamiento. Podrán participar socios y familiares. La inscripción debe efectuarse en la sede de la institución en el parque General San

EL DEPORTE NUESTRO DE CADA DIA

La preparación de Guillermo Vilas

MAR DEL PLATA, 25. (Télam). — "Me siento bastante bien, estoy practicando dos horas diarias con Enrique Caviglia en el Club Náutico y espero para mediados de febrero estar en los Estados Unidos para participar en el primero de los circuitos que allí se organizan para esta época", afirmó aquí el ganador del último Grand Prix de tenis internacional, Guillermo Vilas, durante la estada en su ciudad natal.

El notable tenista marplatense espera, ahora, la posible llegada, en los próximos días, del rumano Ion Tiriac, otra raqueta internacional, amigo de Vilas, quien vendría a Mar del Plata para completar la preparación del argentino con vistas a los numerosos certámenes que le aguardan en 1976.

Asimismo autoridades del Club Náutico de esta ciudad informaron que en breve arribarán al balneario los técnicos especialistas en la instrumentación del "supreme court", superficie de goma utilizada en el "masters" de Estocolmo, Suecia, que sería aplicada en el piso del Instituto Peralta Ramos, de Mar del Plata, para el entrenamiento de Vilas.

"Afortunadamente —explicó Vilas— el comienzo de este año dista de ser similar al de 1975, cuando me encontré afectado por algunos problemas estomacales". "Ahora —continuó expresando— voy recuperando lentamente mi mejor nivel y deseo estar, en poco tiempo, en plena forma para los compromisos que me aguardan".

Consultado sobre una posible presentación en Mar del Plata, Guillermo Vilas respondió diciendo: "A lo mejor se concreta un match de exhibición, dentro de unos días, en el Club Náutico de Mar del Plata, donde, como todos saben, tengo grandes amigos", concluyó diciendo.

Carlos Monzón

"Cuando deje el boxeo me dedicaré al cine"

CARACAS, 25 (Télam-Ansa) El campeón mundial de los pesos medianos, Carlos Monzón, reveló en una entrevista local que le interesa "un combate con el colombiano Valdés, para recuperar la parte del título que le quitaron, pero hasta ahora no hay nada concreto con relación a ese pleito".

Monzón se encuentra en Caracas, acompañado de su pequeño hijo Abel y de la "vedette" argentina Susana Giménez.

Agregó Monzón que ha realizado noventa y nueve peleas y que casi todas las ha ganado por la vía rápida. Refirió que no pierde una pelea desde el Alberto Massi le ganó por puntos en Córdoba, Argentina, y ese revés y otros dos frente a Antonio Aguilar y ante el brasileño Felipe Cambeiro, son los únicos que recuerda en su carrera pugilística.

Por otra parte, dijo el campeón argentino que cuando deje el boxeo se dedicará totalmente al cine, ya que su primera película "La Mary", que filmó al lado de Susana Giménez, generó en su opinión críticas muy buenas. Señaló que dentro de poco filmará "Soñar y soñar" y a fines del mes de marzo irá a Italia para realizar una producción con Lino Ventura. Dijo que el cine no le produce tanto dinero como el boxeo, pero lo llena de satisfacción.

EL DEPORTE NUESTRO DE CADA DIA

El ambito azaroso de los complejos Indobenoni —submundo del acecho y las sutiles maniobras posicionales, hasta que pueda aparecer la jugada de "futuro firme"— se integra con formaciones que han soportado ya la severa destilación mental de los "laboratorios". Ello nos permite proseguir ubicando por grupos, tres familias de variantes a partir de: 1 P4D - C3AR; 2 P4AD - P4A; 3 P5D - P3R (3... - P4R conduce al sistema India de Rey) 4 C3AD (una jugada centrada que entre otras cosas buenas tiene la de eludir el agudo gambito Blumenfeld que nace a partir de 4... - P4CD ¡?)4... - PxP; 5 PxP - P3D (obligada casi, pues de lo contrario 6 P6D empezaría a apretar la posición negra). Aquí da comienzo el primer grupo a saber:

6 P3CR (sólida maniobra para oponerse al planteo negro) ... - P3CR; 7 A2C - A2C; 8 C3A - 0-0; 9 0-0 - CD2D; 10 C2D! (Rumbo al flanco de dama, objetivo de la réplica) 10... P3TD; 11 PATD - TIC!; 12 C4A! (superior a 12 P5T) 12... - C1R (No se puede 12... - C3C por 13 CxP - D-C; 14 A4A); 13 P5T - C4A; .4 C6C - C2A; 15 (C4R - A4A (igualando).

El segundo grupo plantea en lugar de 6 P3CR, directamente 6 C3AR - P3CR; 7 A5C - A2C; 8 C2D - P3TR (reaccionando enérgicamente para evitar la inferioridad) 9 A4T - P4CR; 10 A3C - C4T; 11 C4A - CxA; 12 PTx C - 0-0; 13 P3R - D2R; 14 A2R - T1D 15 0-0 - C2D; 16 P4TD - C4R; 17 CxC - AxC! (con juego igual).

El tercer grupo arranca de 6 P4R - P3CR, con dos variantes principales: A: 7 P4A - A2C; 8 A5C! - C1CD; 9 A3D! - 0-0; 10 C3A - C3AR; 11 0-0 - A5C; 12 P3TR - Ax C; 13 DxA - CD2D; 14 P4TD - P3TD; 15 A2D - D2A; 16 - P3TD; 15 A2D - D2A; 16 A4A - TR1R (con posición comoda para las blancas).

Variante B: 7 C3A - A2C; 8 A2R - 0-0; 9 0-0 - T1R; 10 D2A! - C3T; 11 A4AR - C5CD; 12 D1C - CxPR!; 13 CxC - A4A; 14 C3A 2D - CxPD; 15 A3C - A3T; 16 A5C! con ventaja para las blancas.

No obstante las consideraciones teoricas acotemos que en 1975 las negras vencieron más veces a las blancas aplicando la defensa Indobenoni. A título de ilustración insertamos la partida que el campeón yugoslavo, Dra koljub Velimrovic, apodado por su agresividad y poder combativa el "Tal, yugoslavo", le ganó al gran mestro Lajos Portisch, jugando el Memorial "Milán Vidmar" de Liubliana 1975. Blancas: Portisch - Negras; Velimorovic. 1 P4D - C3AR; 2 P4AD - P4A; P5D - P3R; 4 C3AD - PxP; 5 PxP - P3D; 6 P4R - P3CR; 7 CRA - A2C; 8 A2R - 0-0; 9 0-0 - T1R; 10 C2D - CD2D; 11 P4TD - P3TD; 12 D2A - C4R; 13 T3T - D2R; 14 P5T - TD1C; 16 - A2D; 15 T3C - T1C; 16 T6C - A5C; 17 P3A - A1AD; 18 R1T - D2A; 19 P4A - CR2D; 20 P5R - PxP; 21 PxP - DxP; 22 C4A - D5D; 23 T6D - C5C; 24 AxC - DxA; 25 D2A - P4A; 26 A4A - AxT; 27 T6Z - TxT; 28 - P4CR; 27 T6Z - TxT; 28 AxT - A5D 29 PxT - AxD; 30 PxC - AxP; 31 C53 - D5D; 32 T1D - D5CD; 33 CxA - A5D; 34 A5R - DxPC; 35 AxA - PxA; 3. C5D - D1R; 37 T1AD - R2A; 38 P3T - P6D; 39 T7A - R3R; 40 C (7) 6C - P7D!

Mundial 78

Las obras del complejo polideportivo en marcha

Suministrado por la Comisión Subsede Mundial 78 Mendoza, damos a publicidad un informe sobre las obras que se están realizando en el lugar donde se emplazará el complejo polideportivo. Detalles.

Activamente continúan los trabajos para levantar el estadio y complejo polideportivo con miras al mundial 78.

Las empresas constructoras Petersen Thiele y Cruz asociada a José Cartellone, ejecutoras de las obras, cumplen los programas trazados dentro de los términos establecidos que fijan como entrega completa del estadio para diciembre de 1977. Más aún en un esfuerzo y como colaboración al gran evento que se realizará en Argentina en junio de 1978, en nuestro caso Mendoza, las empresas constructoras han anticipado un plan de terminación de obras para octubre de 1977.

Las nuevas instalaciones que constituirán una obra de gran envergadura con todos los adelantos de la técnica moderna, se emplazarán en el Parque General San Martín, en la zona central del ex autódromo. En este lugar donde existía un terreno ripioso y sin vegetación se han realizado las excavaciones hasta formar la "olla" donde irá recostada la estructura del estadio.

El deporte tendrá allí la posibilidad de desarrollarse en diversas manifestaciones. El estadio futbolístico será acompañado con un complejo polideportivo donde habrá un estadio cubierto para alrededor de 15.000 personas, pileta olímpica cubierta, canchas de tenis, básquetbol, handbol, velódromo y lugares para otras actividades.

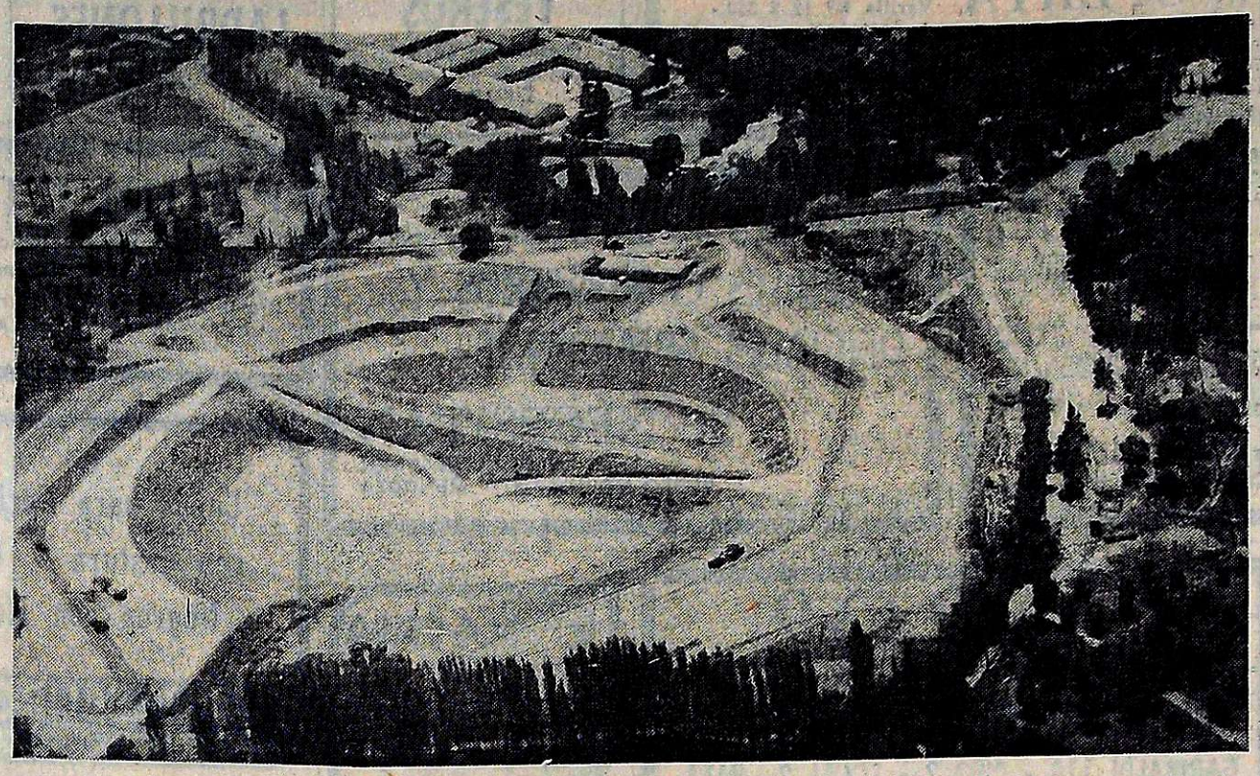

Aspecto general de la olla donde se levantará el estadio para el campeonato mundial de fútbol que se realizará en 1978, en lo que cabe a nuestra provincia. Los trabajos ya están muy adelantados y sólo falta la remoción del lugar por donde pasa el acueducto La Puntilla-Alto Godoy, cuyo canal ha sido desviado.

Estado actual de las obras

A la fecha se encuentran prácticamente concluidas las excavaciones para construir el estadio. Se han realizado los terraplenamientos para la cancha auxiliar y pista de atletismo. Se ha realizado el relleno y compactación del sector correspondiente a canchas y estacionamientos.

Entre el Gobierno de Mendoza y Obras Sanitarias de la Nación se suscribió un convenio, que luego fue ratificado mediante decreto, para el traslado de un tramo del acueducto La Puntilla - Alto Godoy. Como consecuencia de ello, y a efectos de dejar totalmente libre el terreno, se hizo un nuevo tendido que desvía el curso del acueducto, respetándose el volumen de agua y todo aspecto técnico. Dicho trabajo está prácticamente terminado y en breve se harán las conexiones correspondientes. Una vez conectado el tramo de referencia, se concluirá con el movimiento de tierra y quedará formada la olla sobre la que se levantará el estadio.

Otros aspectos

Dirección Provincial de Vialidad: Ante esta repartición se han realizado numerosas gestiones y trabajos de equipo en coordinación, ya que ha sido necesario ajustar el proyecto de los establecimientos y accesos al estadio y a sectores oficiales, de periodistas, para camiones y ómnibus, al trazado que la Dirección Provincial de Vialidad tiene proyectado para la Avenida de Circunvalación Oeste del Gran Mendoza.

Asimismo se ha estudiado con esa repartición toda la infraestructura vial necesaria dentro del Gran Mendoza y relacionada con los accesos y salidas al estadio y complejo polideportivo, a los efectos de que dicha repartición incluya en el Plan de Trabajos Anual 1976/77 las partidas presupuestarias para financiar esas obras.

Compañía Argentina de Teléfonos: Esta empresa ha dispuesto la colocación de una red telefónica que surtirá al estadio e instalaciones complementarias de 600 aparatos individuales y otros medios de comunicación de y hacia el complejo polideportivo. Se han estudiado en forma conjunta las alternativas para los accesos de las líneas y las interrelaciones entre este servicio y los de Telex.

Dirección de Hidráulica y Dirección de Servicios Sanitarios de la Provincia: Se ha realizado el estudio del pozo surgente existente en el sector y análisis de las aguas a los efectos del aprovechamiento para riego y servicio del estado.

Otros trabajos en ejecución

Infraestructura hotelera: El equipo técnico se encuentra abocado a realizar los planos con las demarcaciones de la infraestructura hotelera de la Provincia de acuerdo a las distintas categorías. Esto permitirá contar con un cartel indicador en el cual figuren todos los hoteles del Gran Mendoza y consten, además, el estado de edificación, capacidad e instalaciones (cocheras, restaurant, etc.).

A los efectos de aumentar las plazas hoteleras que pueda solucionar el actual déficit en ese aspecto y prever las necesidades para el Mundial 78, se han preparado diversos trabajos de ampliación de edificios hoteleros y previsto la construcción de nuevas unidades. Todo esto está supeditado a la aprobación de la ley de Promoción al Turismo y Hotelería, radicada en el Congreso de la Nación y que según informes será tratado con prioridad en fecha próxima.

También está la posibilidad de concretar convenios con las organizaciones sindicales y sociales que tengan prevista la inauguración de barrios de viviendas para antes de junio de 1978, a efectos de que puedan ser utilizados en primera instancia por los turistas que puedan visitarlos para esa fecha. Este sistema ya fue puesto con éxito, en prácticamente en campeonatos mundiales realizados anteriormente en otros países.

Infraestructura turística, vial y de comunicaciones.- Se elabora en similar escala 1:5000 con la demarcación de todos los lugares de interés turístico, cultural y deportivo.

Se prepara además, cartografía, afiches y folletos conteniendo planos del Gran Mendoza, lugares de interés turístico, deportivo, etc., con leyendas en tres idiomas para su difusión en el país y en el extranjero.

Forestación.- Se ha destinado personal dependiente del Mundial '78 —Subsede Mendoza— para colaborar con las empresas constructoras y Dirección de Bosques, para el cuidado de la forestación que rodea el complejo deportivo que se levantará en el parque Gral. San Martín, en la zona donde está ubicado el ex autódromo.

Con gran celo y responsabilidad se controla el regadío y mantenimiento general de las distintas especies del arbolado que compone la forestación de los lugares adyacentes a las obras.

De acuerdo a la planificación de los trabajos, se ha cuidado especialmente no afectar la vegetación existente, habiéndose ordenado, además, un estudio para aumentar la forestación conjuntamente con los sistemas de riego y provisión de agua.

El piso de la cancha.- Con relación al piso de la cancha que se destinará para el Mundial '78, se informó que en el mes de marzo se iniciarán las experiencias con el césped que se plantará.

Se ha previsto una variedad especial que se probará en otro terreno, y luego se trasladará al estadio en construcción. Las previsiones en este aspecto se han establecido con dos años de antelación, de manera tal que llegado el momento de habilitar el estadio en 1978, se cuente en forma definitiva con el piso que exigen las reglamentaciones.

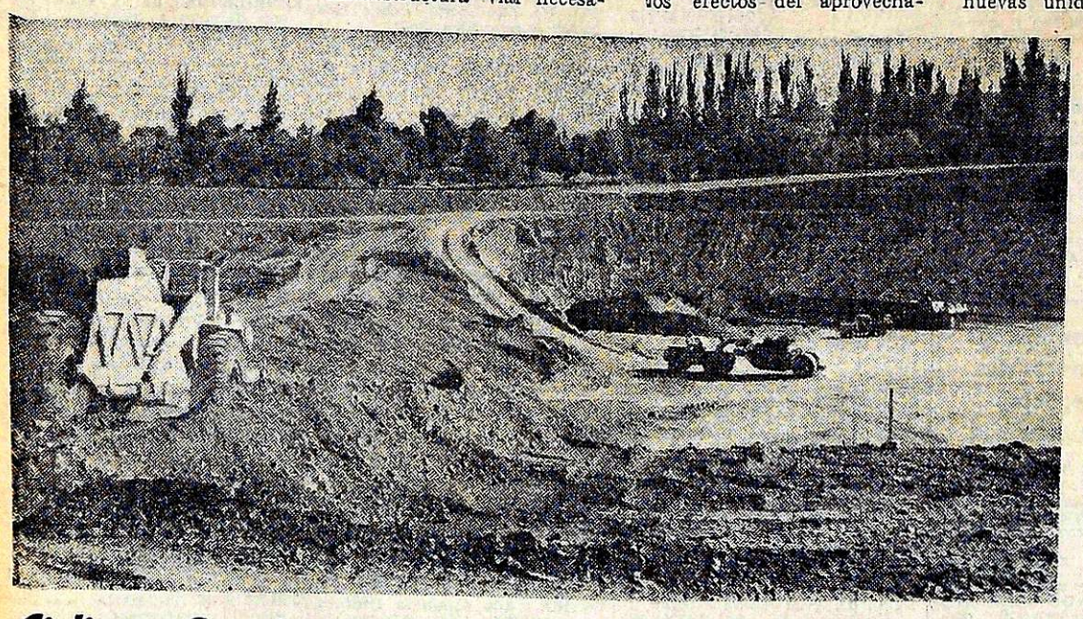

Las máquinas en acción en la zona del estadio. A la fecha se encuentran prácticamente concluidas las excavaciones y en breve se lanzará la segunda etapa.

Ciclismo San Juan

Y ganó el "Payo" Matesevach

SAN JUAN. — La clásica competencia "Doble Calingasta" quedó, finalmente, en poder de Antonio Matesevach con una diferencia muy escasa sobre Juan Carlos Ruarte, que se ubicó en segundo lugar.

La etapa de regreso fue ganada por Moisés Carrizo, quien superó a Gabriel Capellino, Juan Carlos Ruarte y el cordobés Osvaldo Frossasco (actual campeón argentino de resistencia), que fueron sus compañeros de fuga. En quinto lugar quedó ubicado Roberto Bernard quien obtuvo el embalaje levantando por el grueso del pelotón que escoltó a aquellos cuatro hombres.

La carrera tuvo gran emotividad, particularmente en la bajada de la cuesta de El Tambolar, donde comenzó a tambalear la primera ubicación del "Payo" Matesevach, brillante ganador de la primera etapa el día sábado.

Y ocurrió que se unieron en la punta cinco hombres que caminaban muy bien y que acumularon rápidas diferencias con respecto al grueso del pelotón donde venía Matesevach.

Aquellos cinco hombres fueron: Gabriel Capellino, Juan Carlos Ruarte, Moisés Carrizo, el cordobés Frossasco y Rolando Tello.

El andar era parejo y muy fuerte, mientras que Matesevach sufría en el pelotón mayor ya que sólo contaba con la colaboración de Gerardo Cavalieri para evitar el estiramiento de las diferencias.

A todo esto era importante ver qué pasaba con los chilenos Fernando Vera y Leandro Contreras, que habían sido segundo y tercero, respectivamente, al cabo de la primera fracción y con una diferencia de segundos con relación a Matesevach.

Estos hombres trasandinos habían iniciado la etapa a ritmo enloquecedor, procurando "fundir" a Matesevach para luego venirse y descontar aquella ventaja. Pero ese plan de lucha favoreció, indirectamente, los planes de Ruarte y Capellino, sobre todo, quienes a la sazón cuarto y quinto en aquella primera fracción, se vinieron a rueda de los chilenos y una vez separados de Matesevach los "plantaron" y fueron ellos los que se escaparon dejando atrás a Vera - Contreras, siendo acompañados en la mencionada fuga por Carrizo, Frossasco y Tello, que fueron los únicos capaces de aguantarles su endemoniado tren de carrera.

Fue así como las diferencias comenzaron a acortarse en favor de Ruarte - Capellino que comenzaron a saltar puestos en la general, desplazando a Vera - Contreras y acechando peligrosamente el liderazgo del "Payo".

Avisado de esta situación el chileno Contreras resolvió jugarse y dejó solitariamente el pelotón mayor para ponerse como cuña entre éste y los fugados. Fue así como en determinado momento llegó a ser líder de la general, superando por algunos segundos a Matesevach.

Pero andar a "media agua" no sirve, evidentemente, y finalmente tuvo que sucumbir siendo conectado por el pelotón.

La cuestión quedó reducida, luego, a lo que podían hacer los escapados con relación a Matesevach. Las diferencias continuaron achicándose y por el Cerro Blanco, distante 38 kilómetros de la llegada, Ruarte pasó a encabezar la general superando por segundos, apenas, a Matesevach. Capellino, por su parte, también descontaba y estaba tercero en la general.

Pero se llegó a una zona de ripio y comenzaron los problemas para los punteros. Primero pinchó Rolando Tello y quedó definitivamente fuera de la conversación. Luego fue Capellino quien tuvo que cambiar de bicicleta; alcanzó a los otros tres no sin esfuerzo y le "tocó" a Ruarte tener que bajarse; puesto en carrera nuevamente, Ruarte realizó una persecución extraordinaria para volver a alcanzar y consultados los cronómetros se comprobó que aún mantenía su primer puesto en la general.

Pero he aquí que la suerte vuelve a abandonarlo, pincha tubular trasero nuevamente y ahí, entendemos, perdió la carrera, ya que cedió preciosos segundos.

Sin embargo, alcanzó nuevamente a sus otros tres compañeros de fuga y con ellos se vino hasta el velódromo del Parque de Mayo procurando establecer nuevamente diferencias con relación al "Payo", que había subido, otra vez, al primer lugar en la general.

A esta altura, últimos kilómetros, ya Matesevach contaba con nuevos aliados, entre los que sobresalía Armando Ramírez, y fue así como pudo mantener su primera posición apenas por seis segundos con relación a Ruarte.

El embalaje entre los escapados fue ganado por Moisés Carrizo; segundo fue Gabriel Capellino; tercero Juan Carlos Ruarte (de haber ganado la etapa, con la bonificación, tal vez hubiese superado también a Matesevach en la general) y cuarto Osvaldo Frossasco. El quinto lugar fue para Roberto Bernard, ganador del embalaje del pelotón, seguido por David Montaña y Armando Ramírez.

La clasificación general fue esta: 1º) Antonio Matesevach; 2º) Juan Carlos Ruarte; 3º) Fernando Vera (Chile); 4º) Leandro Contreras (Chile); 5º) Gabriel Capellino; 6º) Moisés Carrizo; 7º) Osvaldo Frossasco (Córdoba); 8º) Juan Carlos Soria; 9º) Armando Ramírez; y 10º) Roberto Bernard.

Asamblea en la Asociación de Básquetbol

Hoy a partir de las 21, se realizará en la Asociación Femenina de Básquetbol, la asamblea en segunda convocatoria, para elegir presidente por el período 1975-76, por renuncia del titular, señor Alberto Chattas.

La asamblea sesionará con el número de delegados presentes, cumplida la tolerancia reglamentaria.

GIOL NECESITA CAMIONES TANQUE
PARA ABASTECIMIENTO DE SUS PLANTAS
PROPUESTAS: EN CALLE JUAN GIOL 130 GUTIERREZ — MAIPU — DE 6 A 14 HORAS
24|1|F|50888|26|1

ORO
COMPRA - VENTA ABSOLUTA RESERVA
SAN MARTIN 1027 - Galería Plazza. Local 70. Mendoza. 26|1|C|498|30|1

¿ORO?
¡Y seguimos pagando mejor! - Suba 2 pisos
GARIBALDI 118 - PISO 2 - LOCAL 2 - MZA.
26|1|C|359|26|1

OFRECEMOS A
Fraccionadores - Revendedores
Detergentes, desodorantes concentrados. Papel higiénico, trajos rejillas, insecticidas, desinfectantes, jabón en polvo limpiadores en tarros y taqueras, broches plásticos para tender ropa y variedad de artículos de limpieza. Descuentos especiales. Tratamos únicamente con firmas solventes. Preferimos que nos visiten personalmente.
PERDRIEL 1591 — BUENOS AIRES
24|1|F|26|1|A

AHORRE $ $
COMPRE DIRECTAMENTE EN FABRICA
Amoblamientos - Modulares
Para cocinas a medida y a su gusto. Juegos de dormitorios para niños. - J. B. Palacios 517. Gral. Gutiérrez a 200 m. Bco. Rep. de Cuyo. 26|1|C|642|26|1

ORO
MONEDAS ANTIGUAS $ 1810. O.F. PRECIOS ESPECIALES A COMERCIANTES.
COVEMPA — Leandro Alem 172.
26|1|C|749|30|1

LADRILLOS y LADRILLONES VENDO PUESTOS EN OBRA
$ 2,00 y $ 3,30 c/u.
Pedidos de 1.000 en adelante.
TELEFONO 262109
26|1|C|750|30|1

Compro chatarra
Y toda clase de botellas.
Joaquín V. González 1058
Dorrego
20|1|F|50222|26|1|A

FICHAS
PARA COSECHA
MATRICERIA CUYO
Barcala 249, frente a Irrigación
TELEFONO 216840
Playa de estacionamiento propia
En San Rafael: W. CHESAK
H. Irigoyen 336

OBESIDAD
Dr. ALBERTO SEVILLA
Director de los Institutos Médicos de obesidad, asma y alergia de Mendoza, Córdoba y Buenos Aires, Obesidad y celulitis deformantes. Várices y hemorroides, tratamientos sin operación y sin dolor. Departamentos especializados: Asma, Alergia, Cardiología, Ginecología, Cirugía plástica y estética. Injertos de cabellos (Prof. Tomás Hughes y Edgardo Escobar) Avenida Colón 232. T. 290006 - 241440. Atendemos mutualizados. Horario de 7 a 12 y de 15 a 20 horas.
28|11|F|31160|Pte.

Dr. MARIO R. LEVIN
OBESIDAD
Director Centro Médico - Modelación Corporal Post Parto y Obesidad. Gimnasia modeladora. Masajes manuales y electrónicos. Baños a vapor individuales. Parafina reductora. Bronceado. Fisioterapia. San Martín 1464, G. Cruz, T. 246897 Se atienden todas las Mutuales.
31|8|F|87535|Pte.

GLANDULARES
Dr. BEVEGNI
De regreso, atiende nuevamente su consultorio. Boulogne Sur Mer 471, Mza. Turnos T. 246083 de 12.30 a 14 hs.
24|11|F|28890|Pte.

PSIQUIATRAS
Dr. JULIO JOSE HERRERA
EX PROFESOR TITULAR DE PSIQUIATRIA
Pedir turno. - Entre Ríos 226, Tel. 237256.
4|4|F|60870|Pte.

ESPECIALISTAS EN CORAZON
CARDIOLOGIA DE URGENCIA
Atención permanente y electrocardiogramas a domicilio. - Teléfonos: 242417 - 249001.
6|1|O|709|4|2

ESPECIALISTAS EN SEÑORAS
Dr. HUGO BRANDI ZAPATA
Dr. H. BRANDI
Fertilidad matrimonial Menopausia. Cirugía Ginecología. Partos. San Lorenzo 222. Turnos: 243286. Part. 960116 - 246502.
27|12|F|Pte.|A.

ESPECIALISTAS EN NIÑOS
Dr. RICARDO D. PIERRO
ESPECIALISTA EN PSIQUIATRIA Y PSICOLOGIA INFANTIL
9 de Julio 1160. 6º piso. Dpto. 2
Teléfonos 231919 - 259247.
21|1|F|38086|31|1

ASMA Y ALERGIA
INSTITUTO DE ALERGIA
Dr. Marcos Hugo Victoria
Dr. Carlos Segura Villanueva
9 DE JULIO 1050 - 5º PISO
Dpto. 50 - TELS. 251937-249392
4|9|F|97727|Pte.-A

ASMA Y PULMON
Dr. SALVADOR SHOCRON
Especializado en EE. UU Pulmón, Vías respiratorias, Rayos X Jefe Servicio Hosp. Lencinas Atiende Mutuales. Turnos Tel. 244777. - Amigorena 80,a 4º P Dpto. C.
5|10|F|Pte.|A

VARICES
Dr. SPINETTA REGUERO
Várices tratamiento por electro fulguración. Cirugía Espec. España. Turnos: Junín 213 Barrio Bombal Tel 244111 Pte.

GARGANTA, NARIZ Y OIDO
Dr. LUIS E. MONETTI
10-12 - 18-21 horas, 9 de Julio 1050 Tel. 249323 Particular teléfono 246661
31|12|F|Pte.

Prof. LUCIANO RODRIGUEZ ECHANDIA
Toda especialidad y dolores de cabeza. Catarros crónicos Sinusitis. Trastornos de la voz. Diariamente. G. Cruz 506. Tel. 255901.
19|18|F|76272|Pte.-A

CIRUGIA ESTETICA
Dr. ENRIQUE VELASCO
Cirugía estetica, plastica reparadora. Lunes, miercoles y viernes, de 17 a 20 horas Rioja 1153 Tel. 244806.
1|12|F|58682|Pte

Dr. HUGO SALOMON
Unicamente Cirugía estética funcional de nariz. Clínica Godoy Cruz. Godoy Cruz 333. Teléfonos 215951 y 215952. Mutuales.
10|1|F|Pte.|D.

Dr. J. SANANES
Jefe de servicio Sala I Hospital Emilio Civit Cirugía de nariz, mamas, adiposidades, injertos, quemados. Pedir turno. P. B Palacios 1260 (Ituzaingó). T. 237319-231391
25|9|F|94036|Pte.

ESPECIALISTAS DE LA PIEL
Dr. ALBERTO J. GRINBERG
Enfermedades de la piel. Alergia dermatológica. Horario: lunes a viernes, 17 a 21 hs. Sarmiento 777 Mendoza
15|7|F|75872 Pte

ALBERTO TORRES CORTIJO
Ex medico becario Univ. Madrid. Emilio Civit 43. 1er. Piso. Turnos de tarde al Tel. 255760.
21|11|F|Pte.

HERNIA
Dr. BRANDAN
MEDICO CIRUJANO
Avellaneda 1589. Tel. 260142. Villa Nueva
26|1|C|473|26|1

OCULISTAS
Dr. ZALDIVAR
Dra. MISTELI
Nueva dirección: Av. Emilio Civit 685. Ciudad. Tels. 257000 - 257100
14|1|F|Pte

Dr. ALVAREZ NOQUE
SOLICITAR TURNO
Enfermedades y cirugía de ojos. Mitre 896 - Tels.: 241803 - 241324 - 241443.
4|6|F|Pte.

Dr. M. MARCHEVSKY
OCULISTA
Consultas de 11 a 12.30 y de 16 a 20 hs. Rioja 1130. Tel. 247996.
25|9|F|94036|Pte.

CLINICA DE OJOS
Atendida por 16 Médicos Oftalmólogos y 6 Auxiliares Técnicos Universitarios
Consultorio externo de 8 a 21 hs. Guardias permanentes. Cirugía e internación. Atención de particulares y Mutualidades. Av. España 888, Teléf. 248856
18|3|F|42513|Pte.

REUMATISMO
Dr. RICARDO BARCENILLA
Rivadavia 578 - Planta Baja - Dpto. 5 - Ciudad. - Turnos 17 a 20,30 hs. - Teléfonos 292020 - 221910
27|2|F|Pte.

Dr. MANUEL MENA
Reumatólogo - Enfermedades de columna vertebral, brazos doloridos, ciática. Atiende de 15 a 20 hs. Buenos Aires 226. Lunes a sábados.
20|3|F|Pte.

CENTRO REUMATOLOGIA
Infanta M. de San Martín 56, 4º P. (detrás Correo Central). - Turno tarde - Tel. 240917. - Mtuales.
14|1|F|41196|Pte.

ODONTOLOGIA
VICTOR M. PICCIONE
Doctor en odontología. Cirugía de boca y huesos de la cara. Martes y jueves. Sanatorio Policlínico de Cuyo. Tel. 243000. Part. 255547.
1 2 F Pts.

JUAN ANGEL BRANDI ZAPATA
Doctor en Odontología - Rayos X Consultas: 10 a 12 y 17 a 20 hs. Pedir turno: San Juan 741. Tel. 241869.
22|1|F|50631|21|2

PARTERAS
ESTHER C. DE SANANES
Partera nacional. Diariamente de 10 a 20 hs. Solicitar turno. Pedro B. Palacios 1260 (Ituzaingó) entre Catamarca y Lavalle. Teléfs. 257319 y 251391.
7|4|F|Pte.|D.

J. DELIA SANCHEZ GOMEZ
OBSTETRICA NACIONAL
Atiende de 15 a 17 horas, menos sábado. Rivadavia 634. Tel. 241019.
6|12|F|Pts.

CELINA E. M. DE ARNEDO
PARTERA NACIONAL
Catamarca 585, Ciudad. T. 242388. Pedir turno.
29|F|99490|Pts.

LIDIA M. de CUARTAS
PARTERA
25 de Mayo 770, Mendoza. Teléfono 247223.
11|10|F|Pts.

BIOQUIMICOS
LABORATORIO ANALISIS CLINICOS - ESPECIALIDADES
Dra. MIRA PIENIEK
Dra. CRISTINA CAMPOY
— MUTUALES —
RIOJA 1856 - TELEFONO 250237
16|1|C|563|12|2

PEDICUROS
CASA SCHOLL
Pedicuros. Calzados. Plantillas, Medias y Vendas para Várices. Todo para el confort del pie. Pedir turno. Montevideo 27, Mendoza. Tel. 246200.
27|8|F|Pts.|A.

AVISOS CLASIFICADOS

Compra y Venta de Propiedades

A PROPIETARIOS: que deseen vender su propiedad. Provivienda asegura venta rápida y ventajosa. Solicite tasador sin compromiso. Perú 1214 - Teléfonos 255813 - 218277 - 258054.
26|1|C|395|28|1

A MOLL Inmobiliaria compra casas, departamentos, lotes, etc. Operaciones inmediatas, garantidas. Gutiérrez 567. Teléf. 214266 - 270524.
22|9|F|85420|Pte.

A PROPIETARIOS directos, compramos casas, departamentos, fincas, lotes, terrenos, galpones, negocios, etc., les aseguramos el mejor precio de plaza y condiciones de venta. C. E. Barrera Oro. Mitre 1378. - Ciudad. - Teléf. 257726 y 251537.
23|1|F|50740|31|1

A DUEÑO: compro casa, puede ser mixta, preferible t|servicios, 50% contado, saldo corto plazo. Provivienda - Perú 1214 - T. 255813 - 218277 - 258054.
26|1|C|395|28|1

A COMPRO casa lote al contado. San Martín Sur 1107, Godoy Cruz Teléfono 225842.
16|1|F|37631|30|1

A PROPIETARIO, compro casa o departamento, urgente, F. J. Sapunar San Lorenzo 315, Tel. 290457.
22|1|F|50670|29|1

A TRABAJAR ya mismo, vendo regio camión De Soto 63 motor Perkins 102 a destapar, caja y diferencial idem, volquete 12.000 kilos, doble baranda, alta y baja, 7 cubiertas impecables. Recibo casa, autos o materiales de construcción. Lunes adelante. - Oliveri, Alvear 1823 - Villa Hipódromo.
25|1|C|470|27|1

A PROPIETARIO compro lote bien ubicado. Operación inmediata. - Cicchitti. 292078.
25|1|C|474|26|1

A ESTRENAR Dptos. 1, 2 y 3 ambientes, cocina y baño, portero eléctrico, ascensores. Vende J. Cecco. Colón 617 - Mza. - 243330
26|1|F|42778|26|1

A ESTRENAR americana de categoría 2 plantas, G. Cruz, cerca 5ta. Sección, liv. comedor, 2 dormitorios, 2 baños, dependencias, cochera, patio. $ 1.750.000. Vende J. Cecco. Colón 617 Mza. Tel. 243330.
26|1|F|42783|27|1

A $ 800.000, T. $ 1.600.000, ciudad, 4ª, casa corte antiguo, 519 metros (ideal residencial), 7 habitaciones, garaje, cocina c|artefactos, fondo con 1 galpón, 3 baños, Provivienda, Perú 1214.
26|1|C|395|26|1

A $ 370.000, T. $ 600.000, Godoy Cruz a 1 cuadra ciudad. Departamento muy bien estado, desocupado: 3 habitaciones, cocina c|artefactos, galería cerrada, patio. Provivienda - Perú 1214.
26|1|C|395|26|1

A $ 250.000, T. $ 500.000, casa bien estado a 1 cuadra Perú. Las Heras: 2 habitaciones, comedor c|artefactos, lavandería, patio. Provivienda - Perú 1214.
26|1|C|395|26|1

A $ 850.000, T. $ 1.700.000, casa 5ª, adobe 280 metros: 4 habitaciones grandes, garaje, comedor, servicio, fondo. Provivienda - Perú 1214.
26|1|C|395|26|1

A $ 950.000, T. $ 1.890.000, recibimos casa, lote o coche, chalet estrenar Bº Sta. Ana: 1 comedor, c|estufa hogar, garaje, 3 dormitorios c|placares, cocina c|artefactos, muebles metálicos, baño color, patio embaldosado, fondo. Provivienda - Perú 1214.
26|1|C|395|26|1

A $ 650.000, T. $ 1.300.000, oportunidad, linda casa Bº Jardín Luzuriaga, 1 comedor, 4 dormitorios, c|comedor, garaje, patio. Provivienda - Perú 1214.
26|1|C|395|26|1

A ESTRENAR prácticamente antisísmica, Ciudad, living, 3 dormitorios, baño principal, escritorio amplio con baño, cochera. $ 250.000.000. Lavalle 18. T. 253115
26|1|C|716|26|1

A DUEÑO compro urgente casa en Barrio San Ignacio o alrededores. Llamar Tel. 218312.
26|1|C|322|26|1

A $ 1.300.000 t|s 2.300.000 Dorrego casa c|teléfono pavimento, living comedor, 3 dormitorios, c|comedor c|artefactos, garaje, 2 baños, patio, terraza. Provivienda - Perú 1214.
26|1|C|395|26|1

ANTISISMICA, 5ª Sección, 2 dormitorios, dependencias de servicio. Anticipo 120.000.000 Saldo convenir José F. Moreno 1575.
24|1|F|42232|26|1

AMERICANA, de categoría, 2 plantas, barrio bancario, Godoy Cruz, liv. comedor, 3 dormitorios, dependencias servicio, demás comodidades. Total pesos 2.500.000, vende J. Cecco - Colón 617 - Mza. - 243330
26|1|F|42778|26|1

GUIA PROFESIONAL

MEDICOS

Dr. OSCAR E. CAMINOS
Clínica y Cirugía. Obesidad. Varices. Vejez. Enf. Venéreas. Impotencia. Mutuales. Sarmiento 777. Tel 241768 De 11 a 13 y 17 a 21 horas
9-1-F-Pte.

Dr. RODRIGUEZ SAA
CLINICA MEDICA
Dra. RODRIGUEZ SAA
PIEL DEPILACION
Martínez de Rosas 2055 (entre Suipacha y Paraná) Teléf. 230063
24|7|F|77882 Pte

Dr. MIGUEL ANGEL CHIRINO ZARATE
Clínica Enfermedades de la mujer Prevención cáncer Tratamientos Especializado extranjero. Mutuales Rioja 1856 - Teléfono 250237.
20|1|F|50705|Pte. S

Dr. RODOLFO S. ESCOBAR
CLINICO - CIRUJANO
Ap. Digestivo. Várices y Hemorroides. Paso de los Andes 520. Godoy Cruz. Mutuales c/turno. T. 225826.
1|10|F|Pte.|A.

Dr. I. SCHERBOSKY
Clínica - Especialista en enfermedades bronco pulmonares. Asma. Pedir turno. José F. Moreno 2760. Tel. 257402 y 258616.
5|10|F|96453|Pte.|A.

APARATO DIGESTIVO

Dr. OMAR MUSRI
Atiende Mendoza: Sanatorio Policlínico Guaymallén - Tel. 218052. San Martín: Sanatorio Argentino. Rivadavia: Sanatorio Carrasco y Bertona
6|2|F|62272|Pte.

Dr. LUIS CHRABALOWSKI
Cirugía Aparato digestivo. Higado. Vías biliares. Turnos Jorge A. Calle 326. Tel. 214441. Ciudad.

Dr. LOPEZ DAVILA
APARATO DIGESTIVO
Estómago, Intestino Hígado. Lunes, miércoles y viernes de 16.30 a 19 hs. Tel. 243074. 25 de Mayo 601
19|6|F|72557|Pte. A

NUTRICION

Dr. MINUCHIN
Obesidad, Diabetes Delgadez, Gota, Arterioesclerosis. Aparato digestivo Turnos. Roca 20. Las Heras. Tel 254402 Amigorena 80, Ciudad Tel 244777
3|12|F Pte

VIAS URINARIAS

Dr. MANUEL BIANCHI
Riñón, vejiga, próstata y genitales Esterilidad masculina. Turnos desde las 16 horas. Teléf. 256234. Agustín Alvarez 250
4|6 F 66024 Pte

Dr. JORGE L. FAVIER
CIRUGIA - VIAS URINARIAS
IMPOTENCIA
Reservar turno - Rioja 934
9|11|Pte.-A

Dr. ALBERTO PABLO CORICA
ESPECIALIZADO EN EE. UU. Enfermedades vías urinarias. Adultos y niños. Colón 532 - Turnos: Teléfonos 240835 y 252553.
29|1|F|29090|Pte.

Dr. IGNACIO J. ROMEO
CIRUGIA VIAS URINARIAS
Cirugía general. Diariamente desde 17 horas. Pedir turno. República de Siria 325, Teléfono 292220.
F|Pte.

Dr. ALBERTO D. BEKERMAN
ESPECIALIZADO EN EE. UU. Cirugía. Riñón. Vejiga. Próstata. Genitales Adultos Niños. Esterilidad - 9 de Julio 1189 2º "15" Turnos: 231915 - 242753.

VENDEDORES

STABIO s.a.i.c. - Casa Central

Necesita Vendedores para su Departamento de Maquinarias Agrícolas

SE REQUIERE:
Experiencia en ventas. Movilidal propia. Full Time. Buena Presencia. 25 a 45 años de edad.

SE OFRECE:
Sueldo y comisión. Viáticos. Relación de dependencia.

Belgrano 350 - Mendoza - Horario de Comercio
25|1|F|42118|26|1

CALIDAD en ACCESORIOS

VOLANTES DEPORTIVOS

FAROS
OPTICAS
LAMPARAS TODOS
PARAGOLPES
DEFENSAS

CONSOLAS

FUNDAS TOALLA PLUSH y BOUCLE

MIGUEL FRUSTAGLIA
CALIDAD EN ACCESORIOS
Av. SAN JUAN 560 - T. 246840
Av. SAN JUAN 564 - T. 248202
JOSE V. ZAPATA 125 - S. JOSE - GLLEN.
T. 248570 - 291022

american motor REPUESTOS ACCESORIOS PARA

MERCEDES BENZ
RASTROJERO
SIAM DI TELLA

- IMPORTADOS
- LEGITIMOS
- NACIONALES

ADOLFO CALLE 86 - TEL. 240760 - DORREGO GUAYMALLEN

VENDO ACOPLADOS

RURALES - AGRICOLAS
GUANEROS - TANQUES
AGRICOLAS
CON VOLQUETE
METALURGICA
M.A.M.
RODRIGUEZ Y RODRIGUEZ JESUS NAZARENO
VILLA NUEVA - TEL. 261742
GUAYMALLEN

Alfredo GRISPO e HIJOS S.A.C.I.F.A.
CONCESIONARIO OFICIAL
CITROËN

Unidades Usadas

Ami 8	74
Ami 8	73
Citroen 3 CV	72
Citroen 2 CV	71
Ami 8	71
FIAT 600	70

VICENTE LOPEZ 443
por SALTA al 800 - Mza
y COLON 157 - MZA.

ORO

$ 800,00 P. IRREAL
PAGO $ 495 P. REAL O. F.
Honestidad, seriedad. - JOYERIA "MARTINEZ" - San Martín y Alem. - Gral. Rosso - L. 9.
24|1|C|273|26|1

ORO

PLATA - PLATINO
BRILLANTES
Compra - Venta por mayor y Menor. Mejor precio de plaza. Asoc. a COVEMPA - Sarmiento 50 - Local 5 - Mendoza.
20|1|C|233|29|1

HIERRO DE CONSTRUCCION

Nº 4,2 al 25
OFERTA
Varilla Nº 10 $ 290.-
Varilla Nº 12 $ 350.-
TENEMOS CEMENTO PORTLAND
CORRALON AVENIDA
San Martín 145 — Las Heras — Teléfono 216980
21|1|C|553|27|1

OFICIALES YESEROS

Presentarse en obra:
25 de Mayo y Godoy Cruz
CIUDAD.
25|1|F|42714|26|1

RIPIO - ARENA LADRILLONES

PRECIOS ESPECIALES
Tel. 245746 y Mármol 184, Dorrego.
26|1|C|243|26|1

TIERRA GRATIS

DAMOS CARGADA SOBRE CAMION
Pedro Molina 493 - Mendoza
25|1|C|622|26|1

EN SAN RAFAEL

Alquilamos para elaboración, regia bodega de 24.500 Hls. en piletas en muy buenas condiciones, maquinarias modernas, lista para trabajar, sobre ruta asfaltada, en zona de uvas de alta graduación.

También se vende finca de 64 Has. con 40 Has. con derecho de agua, 19 Has. viña espaldera, 3 alambres, 4 Has. duraznos fábrica en prod. 25 Has. pareja para chacra, resto tierra especial para forestación, buena casa y galpón de material, techos de zinc, para contratista, herramientas menores y animales. Precio muy conveniente con facilidades, se permuta por departamento y efectivo.

Tratar: ROBINSON y OSCAR JULIAN
Bdo. de Irigoyen 56 - Tel. 22536 - SAN RAFAEL - Mza.
26|1|F|42731|26|1

OFICIALES ALBAÑILES
OFICIALES CARPINTEROS Y OFICIALES ARMADORES

SE NECESITAN
PRESENTARSE EN:
PEDRO MOLINA 351 - MENDOZA
24|1|F|42203|26|1

PRODUCTORIA

Para agencia publicitaria con experiencia. Full time. Excelentes posibilidades.
Presentarse día lunes 26/1 de 9 a 12 y de 17 a 20 hs.
AVDA. ESPAÑA 1221 - PLANTA BAJA - OFICINA 10
25|1|F|42110|26|1

VENDO PILCHERIA

Con o sin mercadería, bajo alquiler. Lavalle y G. Cruz, San José. Tratar en Chile 6018, Barrio Santa Ana, Gllén.
26|1|C|570|26|1

VICIA

SATIVA
INOCULANTE
OSVALDO E. ZANETTI Cía.
Boulogne Sur Mer 460
Teléfono 22287 - San Martín
Teléfono en Mendoza 260791
3|1|F|40024|31|1

¿ORO?

SOMOS UNICOS EN PRECIO INTERNACIONAL
RESERVA TOTAL - SUBA 2 PISOS
GARIBALDI 118 - PISO 2 - LOCAL 2 - MZA.
26|1|C|359|26|1

LA CASA DEL FILTRO S.A.

FILTROS
JOSE V. ZAPATA 207
TEL. 245777 - 245960

Caños para Perforación Negros con Costura - Galvanizados y Negros con Rosca y Cupla

PITTSBURGH S.A.C.I.F.I.
AYACUCHO 666 - TEL. 258625 - 258634 - MENDOZA
26|1|F|26|1

CITROËN LE CONVIENE MAS EN...

CONCESIONARIO OFICIAL
ALFREDO GRISPO e hijos sacifa

AHORA EN SUS DOS DIRECCIONES:
- VICENTE LOPEZ 443 - (Por SALTA al 800) - TEL. 247327 - MZA.
- COLON 157 - TEL. 240505 - MZA

AVISOS CLASIFICADOS

(Viene de la Pág. anterior)

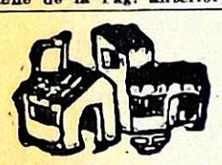

Compra y Venta de Propiedades

ANTISISMICA con teléfono. 2 dormitorios dependencias, garaje, anticipo 70.000.000, saldo convenir. José F. Moreno 1575.
24|1|F|42235|26|1

ANTISISMICA moderna, barrio Vialidad, Guaymallén, liv. comedor, 3 dormitorios, dependencias, total $ 1.200.000. Vende J. Cecco - Colón 617, Mza. 243330.
26|1|F|42777|26|1

ANTISISMICA 1 planta, 6ª Sección, 3 dormitorios, y dependencias completas. Total pesos 2.600.000. Vende J. Cecco - Colón 617 - Mza. - 243330.
26|1|F|42776|26|1

ANTISISMICA amplio living comedor, cocina comedor, 3 dormitorios, patio, cochera, terraza. $ 120.000.000. Lavalle 18. - Teléfono 253115.
26|1|C|716|26|1

ANTISISMICA 3 dormitorios, dependencias, patio embaldosado, fondo con frutales, entrada vehículos, 700 metros superficie. $ 230.000.000. Lavalle 18. - Teléfono 253115.
26|1|C|716|26|1

ANTISISMICA 6ta. Sección, desocupada, lista para habitar, living, 3 dormitorios, cochera, teléfono $ 200.000.000. Lavalle 18. Teléfono 253115.
26|1|C|716|26|1

ANTISISMICA Barrio Laprida, Godoy Cruz, oportunidad. - Vendo 225579.
26|1|C|720|26|1

ANTISISMICA estrenar 6ta. Sección, calefacción central 550 millones. Vendo 225579.
26|1|C|720|26|1

ANTISISMICAS 6ta. Sección, 2 plantas, 4 dormitorios 340.000.000 Otra 3 dormitorios 150.000.000. - Ancor Inmobiliaria. Rioja 1356. 259797.
26|1|C|304|26|1

ANTISISMICA 5ta. Sección, 2 años 2 dormitorios, 2 baños, dependencias servicio. 300.000.000. Ancor Inmobiliaria. Rioja 1356.
26|1|C|304|26|1

AVDA. DE ACCESO vendemos casa a precio de lote 300 mts. $ 850.000 c|facilidades. Acomar Propiedades. Martínez de Rosas 1780 - Ciudad.
26|1|C|322|26|1

BODEGA vendo en Medrano, 2.200.000 litros en piletas, cubas y toneles, maquinarias completas, lista para elaborar. Inf. J. Cecco. Colón 617 Mza. 243330.
26|1|F|42780|26|1

COMPRO vendo: lotes, casas, departamentos, negocios. Visítenos de tarde. Benturino. Colón 669. T. 246927. Lugones.
26|1|F|42792|30|1

COMPRO casa urgente antisísmica, t|servicios, pavimento. Contado 50%, saldo corto plazo. Provivienda - Perú 1214 - Teléfonos 253813 - 218277 - 258054.
26|1|C|395|28|1

CONTADO total compro finca. Primera zona o Tupungato. De 5 hasta 100 hectáreas. Operación inmediata. Teléfonos 244511 256802.
24|1|F|50891|27|1

CASA, chalet y Dpto. compro operación inmediata. Cicchitti. Tel. 292078.
25|1|C|474|26|1

COMPRO local comercio céntrico. Sup. 30 m. Teléfono 240936.
24|1|C|486|487|26|1|AD

CENTRALISIMO Dpto. a estrenar, 2 dormitorios y demás dependencias. Contado y facilidades. Mengoni. Colón 428, T. 246295.
26|1|F|42761|26|1

CASA desocupada, G. Cruz, 1.200 m2., c|galpón, t|servicios, ideal depósito, pequeña industria vendo. Castillo Moreno - Catamarca 261, Tel. 245391.
26|1|F|42773|26|1

CASITA desocupada, G. Cruz, t|servicios, Villa Hipódromo, vendemos, $ 20.000.000 m|n. y facilidades. Recibo permuta auto. - Castillo Moreno - Catamarca 261 Tel. 245391.
26|1|F|42770|26|1

COCHERAS céntricas vendo. Contado y facilidades. Mengoni - Colón 428 - Tel. 246295.
26|1|F|42762|26|1

CASAS vendemos, 6ta. Sec. 3 dor., y demás comodidades, recibimos a cuenta, lote, casita, automotor. [illegible] José, 3 dorm. a [illegible]

COMPRO casas, Dptos., fincas a propietario, operación inmediata. Teléf. 261973.
26|1|F|42845|26|1

CASAS antisísmicas Villa Nueva y Dorrego, bien ubicadas. Vendo. 261973.
26|1|F|42844|26|1

CASA ladrillos 76 metros cubiertos, cloacas, asfalto. Las Heras. Total $ 450.000. Financio. Urquiza 137, Oficina 12.
26|1|C|727|26|1

COMPRAMOS casita, dpto. Villa Nueva, Godoy Cruz, Gutiérrez. 221252.
26|1|C|529|26|1

CASA mixta Las Heras, 2 dormitorios, galería cerrada, total pesos 16.000.000. Maipú 119 Godoy Cruz.
26|1|C|529|26|1

CON 50.000.000 saldo convenir Acomar Propiedades vende 800 mts. terreno en Ciudad c|San Martín. Martínez de Rosas 1780 Ciudad.
26|1|C|322|26|1

DEPARTAMENTO interno, San José, 2 dormitorios, dependencias, Anticipo 30.000.000. Saldo 2 años. José F. Moreno 1575.
24|1|F|42229|26|1

DEPARTAMENTO frontal, 5ª sección, planta baja, a 2 cuadras E. Civit, 2 amplios dormitorios c|placard, estar-comedor, baño, cocina, patio c|jardinera y dependencias servicio. Precio total $ 1.800.000. Recibo a cta. lote en 5ª sección o Bombal, diferencia contado. Tel. 253165.
25|1|F|42716|26|1

DEPARTAMENTO, Godoy Cruz, 1 comedor, 3 dormitorios c|placares, cocina c|artefactos, lavandería. T. $ 900.000. Facilidades. Provivienda - Perú 1214.
26|1|C|395|26|1

DEPARTAMENTO planta baja, pegado San Martín, living, 1 dormitorio, patiecito. Impecable. - Cicchitti. 292078.
26|1|C|474|26|1

DEPARTAMENTO chiche bien ubicado, 3 dormitorios, dependencias. Contado y facilidades. Acomar Propiedades. Martínez de Rosas 1780, Ciudad.
26|1|C|322|26|1

DEPARTAMENTOS en 5ª Sección en avanzada construcción 1 y 2 dormitorios. Contado y facilidades. Mengoni - Colón 428 - Tel. 246295. Se acepta plan banco.
26|1|F|42763|26|1

DEPARTAMENTO 1 ambiente, cocina y baño. San Martín 65 Cdad. Tel. 292078, Cicchitti.
26|1|C|474|26|1

DEPARTAMENTO excepcional a estrenar frente Parque, 3 dormitorios, etc. San Martín 65. Ciudad 292078. Cicchitti.
26|1|C|474|26|1

DEPARTAMENTO con cochera cerca V. Zapata ciudad, liv. comedor, 3 dormitorios, 2 baños, demás dependencias, total 2.200.000 pesos. Vende J. Cecco. Colón 617. Mza 243330.
26|1|F|42781|26|1

DEPTO. calle San Martín límite Ciudad, Las Heras, vendo. - Tel. 261973.
26|1|F|42843|26|1

DEPARTAMENTO pleno centro, un ambiente, vendo T. 750.000. Recibo gran contado, o lote a cuenta. Tratar Catamarca 85, 4º P. Dpto. 43, 11 a 14 y 17 a 21.
26|1|C|742|27|1

EN GODOY CRUZ, 2 antisísmicas, 2 y 3 dormitorios $ 170.000.000 c|u. Cicchitti 292078.
26|1|C|474|26|1

EN GODOY CRUZ c|plaza hermoso lote 300 mts. contado y facilidades. Acomar Propiedades. - Martínez de Rosas 1780, Ciudad. Teléfono 218312.
26|1|C|322|26|1

EN CIUDAD hermosa casa antisísmica, 2 dormitorios con placard, living comedor, baño instalado, cocina, garaje, amplia despensa, patio con parral y jardín. Contado $ 700.000. Saldo 30 meses. Jujuy 123, Ciudad.
26|1|C|757|26|1

EN LAS HERAS, regia casa mixta, 2 dormitorios, living comedor, baño instalado, cocina comedor, amplio patio. Contado $ 250.000. Saldo $ 4.000 mensuales. Jujuy 123, Ciudad.
26|1|C|757|26|1

FINCA compro 10-30 hectáreas. Preferentemente olivos. Teléfono 246106.
24|1|C|194|26|1

FINCA 30 hectáreas, casa, pozo, $ 300.000, saldo 3 años. Teléfono 227011.
25|1|F|37799|27|1

FINCAS compro parrales, quintas, chacras, olivos. Operación en el acto. Cicchitti. 292078.
25|1|C|474|26|1

FINCA 25 hectáreas Carrizal, chacra, pozo electrificado, casa - álamos. Recibo camión o casa. Contado $ 1.000.000 y facilidades, vende Sánchez. T. 980408.
26|1|F|42752|26|1

FINCA Jocolí, 90 Has., espalderos, chacra, potreros, casas, tractor, herramientas, der. riego, pozo,

FINCA 50 Has. Vergel, s|pavimento, 2 casas, pozo, tanque australiano, d|riego, parte nivelado. Vendemos, permutamos. Castillo Moreno. Catamarca 261 - Teléfono 245391.
26|1|F|42768|26|1

FINCA Primavera, 13 Has., viña, olivares, frutales, chacra, casa, riego total, pozo electrificado, tanque australiano, casa, herramientas, vendemos total pesos 180.000.000 m|n., c|facilidades. - Castillo Moreno - Catamarca 261 Tel. 245391.
26|1|F|42767|26|1

FINCA Barrancas, 12 Has., parrales, viña, olivares, casa, tractor, herramientas, riego total, pozo electrificado, uvas tintas vendemos con cosecha, total pesos 280.000.000 m|n., c|facilidades. - Castillo Moreno - Catamarca 261 Tel. 245391.
26|1|F|42766|26|1

FINCA, Barrancas, 25 Has. quinta en producción. Pozo, tractor, casa. Hoy vendo. Visítela. Cicchitti 292078.
26|1|C|474|26|1

FINCA, Corralitos, 5 Has. niveladas, derecho riego, pozo, casa. Cicchitti 292078.
26|1|C|474|26|1

FINCA, Russell 8 Has. uvas tintas, olivos, derecho riego, casa material, luz. Cicchitti 292078.
26|1|C|474|26|1

FINCA, 14 Has. niveladas, casa, pozo, tractor. Rambión. Cicchitti 292078.
26|1|474|26|1

FINCA de alto rendimiento, vendo sobre ruta 40 Pareditas San Carlos, 150 Has., con 18 de parral y espalderos uvas tintas, 31 de frutales, 52 Has. de álamos de 3 a 6 años, bosque de pinos, resto semiparejo para otros cultivos, derecho agua y pozo 8" electrificado, represa 30.000.000 de litros, tractor, implementos, 4 casas de material, luz, etc. Inf. J. Cecco. Colón 617. Mza. 24330.
261|F|42779|26|1

FINCAS 11 Has. Corralitos parral, chacra, pozo, líquido 1.400.000 y otras. 261973.
26|1|F|42842|26|1

FINQUITA 2 Has. Coquimbito 600 frutales viña casa pozo. Vendo. 261973.
26|1|F|42841|26|1

FINCAS Prohogar necesita urgente zona Corralitos, etc. San Martín 2214. Tel. 255147.
26|1|C|723|27|1

HERMOSO Dpto. G. Cruz, 3 dormitorios, living, todo servicio, desocupado. Contado 350.000, por saldo recibo automotor. F. Moreno 2316. Tel. 248751.
26|1|C|714|26|1

INMUEBLE habitable sobre calle Montecaseros 518 mts. terreno. Contado facilidades por saldo recibo automotor. Tratar F. Moreno 2316. Tel. 248751.
26|1|C|714|26|1

LOTE, Las Heras s|S. Martín 50 por 100, fuerza, derecho riego. Cicchitti 292078.
26|1|C|474|26|1

LOTE 5ª Sección, 1.000 m2. Total 280.000.000. Propietario, teléfono. 293099.
25|1|C|540|31|1

LOTE 200 m2., B. A. y E., Godoy Cruz, plan construcción, vendemos c|$ 8.000.000 m|n. y facilidades. Castillo Moreno - Catamarca 261 - Tel. 245391.
26|1|F|42771|26|1

LUJAN en Perdriel 2 1|4 hectáreas chacra, casa adobe, derecho riego, luz. Valor $ 450.000 vende Sánchez. Teléfono 980408.
261|F|42749|26|1

LOTE sobre Ameghino, ciudad, 98 m2. planos aprobados, vende J. Cecco - Colón 617, Mza. 243330.
26|1|F|42775|26|1

LOTE Sáenz Peña, cerca Yrigoyen. G. Cruz, 15x39. Vende J. Cecco - Colón 617 - Mza. 243330.
26|1|F|42774|26|1

LOTE 200 m2. s|Boulogne Sur Mer. B. Reconquista, vendemos baratísimo, facilidades. Castillo Moreno. Catamarca 261, Teléfono 245391.
26|1|F|42772|26|1

LOTE 23x43 Carril Almirante Brown, tiene 1 salón 10x7 altura techo. T $ 400.000. Facilidades Recibe coche o camioneta. Provivienda - Perú 1214.
26|1|C|395|26|1

LOTE 10x13, ciudad, 6º. Pasillo 3 metros ancho. T. $ 200.000. Facilidades. Provivienda, Perú 1214.
26|1|C|395|26|1

LOTE 10x21, Huarpes, 6º. Frente Liceo. T. $ 650.000. Facilidades. Provivienda - Perú 1214.
26|1|C|395|26|1

LOTE 10x25, Bº Sta. Ana, total $ 200.000. Facilidades. Provivienda - Perú 1214.
26|1|C|395|26|1

LOTE en Las Heras a metros de 6ª Sección, vendo baratísimo. 200 metros2, $ m|n. 14 millones. Juan Morelli, Maipú 1645, San José - Tel. 258006.
26|1|C|741|27|1

LOTE en Las Heras 400 m2., con 2 piezas. Contado $ 65.000. Mensual $ 3.000. Jujuy 123, Ciudad.
26|1|C|757|26|1

LOTE esquina a 1 cuadra Boulogne Sur Mer, 280 m2. - Contado $ 220.000. Saldo $ 5.000 mensuales o coche. Precio total $ 300.000. Jujuy 123, Ciudad.
26|1|C|757|26|1

POTRERILLOS en Las Vegas, lote 950 m2. agua, luz $ 50.000 y facilidades, vende Sánchez. Teléfono 980408.
26|1|F|42751|26|1

PROHOGAR necesita urgente lotes 5ta. y 6ta. Sección venta rápida. Tel. 255147.
26|1|C|723|27|1

SAN MARTIN, casa material, esquina, vendo, 3 dormitorios, saloncito, teléfono, dependencias. Tratar: Paso de los Andes 318. San Martín.
25|1|F|42191|26|1

VENDO campo, norte Córdoba, 5 mil hectáreas, en lotes de mil. Dirigirse calle La Plata 390.
25|1|C|526|26|1

VENDEMOS casa antisísmica, dos dormitorios en Gllén., amplio fondo, entrada vehículo. Contado m$n 45.000.000. Saldo a un año y medio. Provegen. España 1248 - 3º - 39 - T. 251658.
23|1|C|342|26|1

VENDEMOS estancia en Río IV, Córdoba, a un km. en línea recta de Ruta Nacional Nº 8, 304 hectáreas, tres potreros alambrados, 2 molinos con dos tanques tipo australiano, tierras de alto rendimiento. Precio por hectárea $ 15.000,00. Provegen. Av. España 1248 - 3º - 39 - T. 251658. Contado 50% y facilidades.
25|1|C|341|26|1

VENDEMOS: campo inculto 90 hectáreas en Tunuyán, ideal para forestación, 5 km. de ruta 40, el campo costea el río Tunuyán, m$n 60.000.000, saldo con facilidades. Provegen. España 1248 - 3º - 39 - T. 251658.
25|1|C|341|26|1

VENDEMOS 28 y ½ hectáreas, c|frente a ruta pavimentada, en Carrizal, con derecho de agua definitivo 4 casas, hay 23 chacra, y 5 hectáreas de forestación, álamos, mimbres y sauces, álamos, se entrega c|tractor y rastra chipiquera, 170.000.000 m$n. Contado y facilidades.
25|1|C|341|26|1

VENDO o permuto casa en Las Condes, Chile, por camioneta Chevrolet 70 en adelante. Tratar Sr. Roberto Carrera, calle Fernández Cabrera s|n. Barrio Collovatti, Chacras de Coria. (De lunes a viernes.
26|1|F|42839|26|1

VENDO como terreno casa céntrica, sobre Salta 12,50x70. Ancor Inmobiliaria. Rioja 1356.
26|1|C|304|26|1

Compra y Venta de Negocios en General

ATENCION vendo lavadero automático Auto Jet, centro ciudad, buenas utilidades, maquinarias completas, 3 salones y playa. Informes J. Cecco. Colón 617 - Mza. 243330.
26|1|F|42782|26|1

BOUTIQUE buena ubicación. Llaves e instalaciones. Total pesos 10.000.000. Tratar Salta 673, Ciudad.
24|1|T|01742|26|1

BOTONES poliester, acrílico, galalit, por cierre definitivo botonería líquido primera oferta. M. Segura 615 Quinta Belgrano - Ciudad.
26|1|C|658|26|1

CAFE-BAR, instalaciones, mercaderías, Anticipo 50.000.000. Recibo permutas. José Federico Moreno 1575.
24.1.F|42220|26|1

CRIADERO de pollos Galpones, casa, luz eléctrica, 1 hectárea. ¡Oportunidad! Recibo toda clase permutas, José Fco. Moreno 1575.
24|1|F|42226|26|1

NEGOCIO céntrico, otro 6ta. Sección, vendo. Lavalle 18, 253115.
26|1|C|716|26|1

ROTISERIA despensa, instalaciones, mercaderías, teléfono, vivienda en alquiler. - Anticipo 50.000.000, saldo facilidades, José Fco. Moreno 1575.
24|1|F|42224|26|1

RESTAURANTE excelentes instalaciones, completo de muebles y útiles. Haga su oferta. - San Martín 65 - Cdad. Tel. 292098. Cicchitti.
26|1|C|474|26|1

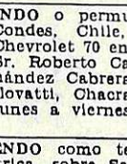

Compra y Venta de Muebles

A. BENTURINO Tel. 244335-248730 ofrezca muebles, antigüedades, artículos en general. Colón 669
3|3|Pte

A SELLA. Tel. 247447 - Martillero. Tiburcio Benegas 776 ofrezca muebles, artículos hogar maquinas usadas; dinero en el acto.
11|2|F|6972|Pte

A. AMITRANO - Martillero. Teléfono 247711 Aristides Villanueva 332, ofrezca muebles, antigüedades, maquinarias artículos generales. Pagamos mejor. Anticipamos dinero.
9|6|F|2325|Pte

Compra y Venta de Automotores y Cubiertas

ANDES AUTOMOTORES
Roberto Wansztein
O'Brien esq. Alberdi
San José

Cupé Mercedes Benz 250 SE/64	
Unión 1967	$ 98.000
Valiant III 1965	$ 80.000
Fiat 600 1970	$ 86.000
Rural Unión 1967	$ 90.000
Cordini 1965 impec.	$ 45.000
Chevrolet 1957	$ 39.000
De Soto 1938	$ 18.000

Y facilidades. Planes [illegible]

A RENAULT 1963, vendo, permuto. Impecable. J. Federico Moreno 1545, Ciudad.
24|1|C|279|26|1

A VALIANT IV, 1967, vendo, permuto, financio, a toda prueba, recién ajustado y pintado, una joya. Escucho oferta de contado. José Federico Moreno 1545, Ciudad.
24|1|C|279|26|1

A CAMION Ford 1938, con volquete, permuto. Pecas Automotores. Buenos Aires 344.
25|1|F|42137|26|1

A RAMBLER Ambassador 1965, precio total contado $ 120.000. Vende: Pecas Automotores. Buenos Aires 344.
25|1|F|42133|26|1

A RENAULT 4-L 1966, muy buen estado, vende: Pecas Automotores. Buenos Aires 344.
25|1|F|42135|26|1

A PRIMERA oferta vendo Mercury 1939, Malvinas Argentinas 237, Godoy Cruz, Barrio Bancario.
26|1|F|42748|26|1

A LIQUIDO Estanciera 1957 57.000 total y Ford 1939, coche, total 13.500. Godoy Cruz esq. Avellaneda, Villa Nueva, Gllén.
26|1|F|42760|26|1

A APROVECHE camión Chevrolet 1946, alta y baja, volquete precio total 80.000, Godoy Cruz esq. Avellaneda, Villa Nueva - Guaymallén.
26|1|F|42759|26|1

A VENDO camioneta Baqueano 60 con facilidades o permuto, Godoy Cruz esq. Avellaneda, Villa Nueva - Gllén.
26|1|F|42757|26|1

A VENDO Chevrolet Super 1969, con facilidades o permuto Godoy Cruz esq. Avellaneda, Villa Nueva - Gllén.
26|1|F|42756|26|1

A VENDO Estanciera 1962, con facilidades o permuto Godoy Cruz esquina Avellaneda, V. Nueva.
26|1|F|42755|26|1

A VENDO 2 Rastrojeros 1959 1960 gasolero con facilidades o permuto Godoy Cruz esquina Avellaneda, Villa Nueva - Gllén.
26|1|F|42754|26|1

A FIAT Multicarga mod. 68 buena. Total. $ 180.000,00. Recibo Fiat 600. Tel. 214626.
26|1|639|26|1

ATENCION autito NSU 1962 total 37.000, moto Gilera 175 cc. y motoneta Siambretta de lujo, total 16.000 Godoy Cruz esquina Avellaneda, Villa Nueva, Gllén.
26|1|F|42758|26|1

ACOPLADITO 2 ejes 3|4 toneladas oportunidad, nuevo. Pueyrredón 25. Godoy Cruz.
261|C|654|26|1

AMI 8 1971 buen estado vendo San Martín Sur 80 Godoy Cruz.
26|1|F|37781|27|1

AUTOMOVIL Willys 1942, $ 29.000 y facilidades, permutas - Don Bosco 40.
26|1|C|744|27|1

APURADO líquido Fiat Multicarga 1965, $ 128.000, automóvil Dodge 1947, $ 38.000. Lamadrid 336, ciudad.
26|1|C|747|26|1

COMPRO unidades usadas, modelo 72 en adelant Buenos Aires Nº 344. Mza.
1|10|F|31470|Pte

COMPRO autos, camionetas, pago contado. Recibo en consignación. Operación garantida. San Martín 1192, Las Heras.
23|1|C|43|26|1

CARROCERIA para camión de 4.20 x 2.30 mts. $ 700.000, contado únicamente. Ejército Libertador 900, Barrio Chacabuco, Maipú.
25|1|F|42718|26|1

CITROEN 2CV 69 vendo o permuto por 3CV 71-72, diferencia contado, Tratar en Cipolletti 411. Dorrego. Gllén. Mza.
26|1|C|650|26|1

CUPE Fiat 1600-70, vendo - permuto, facilidades. 9 de Julio Nº 2209.
26|1|C|726|26|1

COMPRO Ford Fairlane; Dodge o Chevy automático 73-75, 9 de Julio 2209.
26|1|C|726|26|1

COMPRO Fiat 1500 Peugeot, Citroen, Ika similar 66|74. Pago total efectivo. Entre Ríos 208 Dto. A.
26|1|C|237|26|1

ESTANCIERA 57 buena, Renault 60 recién reparado, recibimos ofertas contado. San Martín 2614 Mza. Están bien vendidas 50 % y 50%.
25|1|C|711|26|1|AD

FIAT 1500 "Familiar" 1969, como nueva, vendo, Genner 1790, Trapiche.
24|1|C|283|28|1

FIAT 125 Cupé, vendo o permuto Francisco de la Reta 531, San José. Guaymallén.
251|F|42189|26|1

FIAT cupé 1967 1500 impecable precio oportunidad, recibo auto chico diferencia contado. Montecaseros 1405.
26|1|C|237|27|1

FORD Taunus 1956, 2 puertas. - Vendo, facilidades, permutas. - Don Bosco 40.
26|1|C|744|27|1

MOTOS nuevas: Zanella 48, Zanella 125, Zanella 180, Gilera Spring y Macho 200. Financiación 30 meses. Recibimos su moto usada. Dara. Rondeau y Costanera.
25|1|C|340|26|1

MOTOS usadas: Puma 200, óptimo estado; Siambretta 125 Standard y de lujo, muy buenas financiación 10 meses. Dara. Rondeau y Costanera.
25|1|C|340|26|1

MOTO Zanella 175, mod. 1975, 6 meses uso. $ 32.000. Morón 148, Mza.
26|1|C|746|26|1

OMNIBUS. compro fuera de servicio, preferible naftero. Lavalle 333. Cdad. 258491.
23,1|C 559 26|

OFERTAS Rambler 1972 total 248.000 Falcon Lujo 1965 218.000 Estanciera 1960 118.000. Citroen Pick-Up 1966 76.000. Dodge 1938 29.500. Entre Ríos 208.
26|1|C|237|27|1

RAMBLER Rural 1964, Boca de Pescado. Vendo, permuto y facilidades. Callejón Villanueva 614 6ta. Sección Ciudad.
26|1|F|42765|26|1

RAMBLER Classic 1965, recibo automóvil impecable. Ver Cipolletti 719, Las Heras. Zanjón de los Ciruelos.
26|1|C|760-761|27|1|D

URGENTE. Vendo Rastrojero 71. T. 380.000, contado 250.000 saldo 10 meses. Carril Nacional 6740. R. de la Cruz.
26|1|C|467|26|1

VENDO Círculo Citroen, 9 cuotas pagas, Garibaldi 183. Horario comercio.
25|1|C|323|26|1

VENDO motor IKA Continental, en muy buen estado. Ejército Libertador 900, Barrio Chacabuco, Maipú.
25|1|F|42720|26|1

VENDO, permuto por artículos comestibles, etc., camión Dodge D. P-600, semi modelo 70; Baqueano 500 modelo 62, con cúpula. Suipacha 583. Mza.
25|1|C|446|26|1

VENDO rueda completa Bedford, cúpula Fiat 1500, caja velocidad Internacional con 5ta. - 57. Ayacucho 494.
26|1|C|353|26|1

VENDO carrocería Dodge 1500 y cabina de Baqueano completas. San Martín 3182 Ciudad.
26|1|C|072|26|1

VENDO volquete 12 toneladas seminuevo. Colón 670 G. Cruz.
26|1|F|37780|26|1

VENTAS VARIAS

A PRECIOS increíbles, estanterías Morwin, mostradores, vitrinas. Amplias facilidades) Alto S. R. L. San Martín 520. G Cruz. Teléfono 220308 Mendoza. Agencia Luján: Balcarce Nº 183
19|9|F|92563|Pte.

A OFERTAS: Estanterías metálicas, mostradores carniceros, variedades en vitrinas, góndolas, exhibidores, bodeguitas, canastos, revisteros, escaleras metálicas, guadarropas, balanzas, sillas, facilidades. - Pettazzi Hnos. Ituzaingó 2454, teléfono 251406.
21|1|C|478|27|1

BALANZAS, heladeras, estanterías nuevas, usadas, Bianchi legítimas Tel. 251749 S. Martín 2614
11|7|F|7507?|Pte

BASCULA 500 kgs. Conservadora helados 6 tubos Slam. Cubiertas 900 x 20. Suipacha 583. Mza.
25|1|C|446|26|1

CARPINTEROS vendo máquina hacer tarugos madera regulable 10 a 35 mm. Oportunidad. Pueyrredón 25 Godoy Cruz.
26|1|C|654|26|1

CAJONES fruteros grandes, buen estado vendo. Cobo 375. Dorrego. Gllén.
25|1|C|450|26|1

ONSA SA

Su nueva Concesionaria
CITROËN

DISPONEMOS de 10.000 cajas para dulce de membrillo de 5 kgs. c|u. Ver y tratar en horario de comercio. Patricias Mendocinas 2115. San José. Guaymallén.
25|1|C|445|26|1

ESTANTERIAS metálicas modulares, exhibidores. Financiación. Fábrica. 9 de Julio 1733. Teléfono 216535
2|1|F|20038|Pte.

ESTANTERIAS metálicas mostradores, vitrinas, fabricantes. San Martín 2614 Mendoza.
25|1|C|711|712|28|1|D

LIQUIDO juegos dormitorios usados. Artículos hogar. Corrientes 452, Ciudad.
21|1|C|438|27|1

LIVING cuerina usado. Vendo buen estado. Rioja 1426, Cdad. Tel. 256671.
24|1|C|260|28|1

LADRILLONES de 1ª, $ 2,90 c|u. con derecho a rechazo, Teléfono 242229.
26|1|C|731|26|1

MUEBLES de cocina de lujo mesadas todo tipo, piletas, cocinas, lavarropas, compare precios. Facilidades. Alberdi 143 Mendoza. Teléfono 257317
14|1|C|571|28|1

MAQUINAS de coser varias. Vendo como nuevas. Callejón Villanueva 614, 6ª Sección, ciudad.
26|1|F|2764|26|1

NOVIAS torta de casamiento, cumpleaños, realiza por expertas culinarias. Su consulta nos agrada. Olascoaga 33, Ciudad.
20|1|C|125|26|1

SINGER industrial para tapicería, otra familiar, vendo contado. - Clark 262.
25|1|C|448|31|1

SOLDADORA eléctrica con facilidades. Perito Moreno 190, Godoy Cruz.
26|1|F|37793|26|1

SIERRA sin fin 0,65 $ 36.000,00 Prensa madera 2,20x1,05, 8 tornillos $ 13.000,00, agujeradora hierro sin motor $ 7.000,00. - Beltrán 225 - Ciudad.
26|1|C|725|26|1

TELEVISOR Hallicrafter y Mortimer 23, funcionando perfecto, desde $ 5.950. Garibaldi 374.
25|1|F|42724|26|1

VENDO mesa fórmica 2 x 1, ovalada, 6 sillas tapizadas íntegramente cuerina Martínez de Rozas 2215.
25|1|C|351|26|1

VENDO televisor Dumond 24 con estabilizador, $ 8.500. Teléfono 230425.
26|1|C|544|26|1

VICIA SATIVA Inoculante específico $ 15 kg. San Martín 901 Las Heras. Tel. 255378.
26|1|C|572|26|1

Compras Varias

"A-A". AMITRANO - Martillero. Tel. 247711. Aristides Villanueva Nº 332, ofrezca muebles, antigüedades, maquinarias artículos generales. Pagamos mejor. Anticipamos dinero.
9|6|F|12224|Pte.

A - BENTURINO

Herbst

MARTILLERO PUBLICO
MATRICULA Nº 1091

Vende:

UNA CALDERA: reacondicionada totalmente a nuevo - 31 tubos - 25 mts. cuadrados de calefacción completa total $ 250.000. UNA CASA: Construcción antigua, techos de cinc, cielorraso de madera, pisos de madera, todos los servicios, terreno 584 mts. cuadrados, (14 metros de frente), sobre calle Rivadavia, a metros de la Municipalidad de Godoy Cruz, total $ 1.150.000, parte contado y facilidades. UN DEPARTAMENTO: interno, construcción mixta, 2 dormitorios, cocina comedor, baño instalado, corredor cerrado y patio, con agua fría y caliente, sobre 9 de Julio, Las Heras, Mza. total $ 320.000, parte contado y facilidades. 100 Has.,: en el DIVISADERO, Chapanay, San Martín, Mza., todo su perímetro alambrado, casa, galpón, pozo semisurgente electrificado, bomba de profundidad salida de 5" - 240.000 lts., por hora - especial para la forestación total $ 5.000.000, parte contado y facilidades.

TRATAR: Las Heras 1176 - San José - Guaymallén - Mendoza

24|1|F|50898|26|1

TODA CLASE DE ACCESORIOS DEPORTIVOS PARA TODO TIPO DE AUTOMOVILES

ofertas del ano pasado

ALFOMBRAS PLASTIFICADAS $590.

VOLANTE DEPORTIVO $980

LAMPARA DE TODO IMPORTADA alta y baja $590

ENCENDEDORES 12 V. $280

FARO DE TODO $850

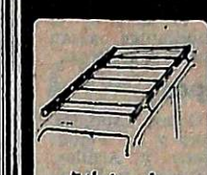

Fábrica de Portaequipajes

Lifer ACCESORIOS

San Juan 570 - Tel. 292050 Mendoza

EMPRESA LIDER
NECESITA DEPOSITO

De 1.000 metros cubiertos o más con entrada camiones y oficinas.

Llamar al teléfono 223326, de 6 a 14 hs.

26|1|C|584|26|1

SANITARIOS
Toda la línea
GRIFERIAS y MESADAS

CLAVOS
PUNTA PARIS

SILOS

CHAPAS Y CAÑOS
GALVANIZADOS

Precios especiales a empresas constructoras y revendedores

SOMECA S.C.
SOCIEDAD MENDOCINA DE CALES Y AFINES
URQUIZA 357 TEL. 250158 MENDOZA

EMPRESA INDUSTRIAL
NECESITA
ADMINISTRATIVOS/AS

Escribir citando referencias y datos personales a Sr. Gerente. Poste Restante J.V. Nº 24. Diario LOS ANDES

26|1|F|427442|26|1

ORO

Compramos Mejor Precio A PARTICULARES Y COMERCIANTES

GALERIA TONSA - LOCAL A-14

10|1|F|25526 Pte

NECESITO
ORDEÑADOR

Presentarse en: Dr. A. Mathus Hoyos 1222 (ex-Alte. Brown), carril Bermejo, San José. Gllén.

26|1|C|687|26|1

Metalúrgica M.A.M.

GALPONES, TINGLADOS, ESTRUCTURAS METALICAS, REPARACIONES

PROGRESO Y RODRIGUEZ

J. NAZARENO - VILLA NUEVA - GLLEN. - MZA.
TELEFONO 261742

26|1|F|42746|26|1

COMPRO MUEBLES

COMPRO O ANTICIPO DINERO POR SUS MUEBLES Y VARIOS

REMATAMOS ESTE DOMINGO

T. BENEGAS 776 TELEFONO 247447 — REMATES SELLA

26|1|F|42732|30|1

FRAGAPANE HNOS. S.R.L.

Dando cumplimiento al artículo 107 Ley 20.744/74 (contrato de Trabajo) cítase al personal temporario de cosecha de fruta y empaque, munido de Documento de Identidad y Libreta de Sanidad en calle Libertad Nº 2057 de Villa Nueva, Guaymallén, a las 48 horas de publicado el presente aviso. La no presentación se considerará renuncia a la relación laboral.

UNICO AVISO

26|1|F|42847|26|1

¿ORO? COMPRAMOS

Suba 2 pisos y ganará ¡Varios Pesos!

GARIBALDI 118 - PISO 2 - LOCAL 2 - MZA.

26|1|C|359|26|1

TECHOS

se impermeabilizan con velo de Vidrio, Techo Plata, Pint. Alum., con garantía por escrito. 1ª cuota al terminar el trabajo.

Jesús Crespo e Hijos

Belgrano 1775, Godoy Cruz
Teléfono 291294

2 6|1|C|676|26|1

ESTANCIA

VENDO. 4.500 Has. buenos montes y pastos naturales, rodeado de cultivos, a 80 Kms. Mendoza, precio regalo. 9 de Julio 1539, 2º piso. Esc. N.

26|1|C|721|26|1

PLANTINES DE COLIFLOR

VENDO

Sr. MALATINI — CONFIN DESAGUE S/N. RODEO DE LA CRUZ

26|1|F|42737|26|1

TAHAN HNOS. S.A.

UNICO AVISO

Dando cumplimiento al Art. 107 de la Ley 20.744 se notifica y emplaza por este único aviso a todo su personal temporario de Empaque de Fruta a presentarse hasta el 29|1|76 en San Martín 812 de Luján de Cuyo, Mza. munidos de sus documentos de identidad y libreta sanitaria al día. Por iniciación de nueva temporada. Caso contrario se considerará espontánea renuncia a relación laboral.

26|1|F|42840|26|1

NYLON - TEFLON
EN BARRAS Y PLANCHAS
AYLES
SAN MARTIN 419

ALQUILO CASA

Potrerillos, Cacheuta, Chacras de Coria, preferentemente con pileta natación, mes de febrero y marzo. Llamar horario de comercio al Tel. 245801.

25|1|C|383|26|1

FIAT 125
CUPE
VENDO o PERMUTO

San Martín 1192 - Las Heras

23|1|C|043|26|1

ORO COMPRO

Supero cualquier oferta, compruébelo. Joyería "Joyar", Galería Kolton, San Martín 1355, Local 7.

25|1|C|409|26|1

FINCA 80 HAS.

Chacra en Carrizal, pozo electrificado, casa, galpón, represa, tractor, herramientas. Recibo finca chica. Contado $ 3.000.000 y fac. Vende SANCHEZ, San Martín 56. Tel. 980408, Luján.

26|1|F|42738|26|1

MERCEDES BENZ
REPUESTOS LEGITIMOS

CAMBER

Discos Embrague "Telescop" - Carcaza de Caja y Cubrevolante - Guardabarros - Parrillas - Engranajes Caja - Tanque Gasoil - Campanas y Mazas - Barras y Extremos

BONASERA Y RAMOS S.A. SALTA 2869 TEL. 257158 - MZA

26 1 F|26|1

OPERADOR BOURROUGH
CUENTA CORRENTISTA

HORARIO CORRIDO Y HORARIO DISCONTINUO

Imprescindible ambos con experiencia. - Ingreso inmediato
RIOJA 487

26|1|F|42730|26|1

---

2 Viñas/Tintas

22 Has. y 55 Has. de buen rendimiento. Riego def. y pozo. Buenas casas. A 15 Kms. centro Mza. - Esta ocasión vende CENTORBI. Tel. 261630.

26|1|F|42729|26|1

MARIO SANTOS
LA CASA DEL AFINAMIENTO
Pedir turno al Tel. 215814

TALLERES RESPUESTOS
GODOY CRUZ al 1000 San José

AVISOS CLASIFICADOS

(Viene de la página anterior)

Ocupaciones Varias Pedidas

A PERITA MERCANTIL o auxiliar administrativa con conocimientos contables necesitamos. Remuneración convenio y leyes sociales. Indispensable óptimas referencias. Presentarse en Belgrano 367, G. Cruz, de 16.30 a 20 hs. 26|1|C|541|28|1

CADETE con bicicleta se necesita de 15 a 17 años presentarse de 8 a 10 y de 16 a 18 horas inútil sin referencias. Textil Alameda: Remedios Escalada de San Martín 1871 Mza.

26|1|F|43750|26|1

DACTILOGRAFA, periodistas, modelos, productores, incorporamos. Días de Verdad. Rivadavia 216. 3º B.

20|1|C|223|26|1

NECESITO oficial y medio oficial pintor duco. Pellegrini 796. San José. 25|1|T|1782|27|1

NECESITO oficial mecánico de auto, con herramientas. San Martín 3182, ciudad.

26|1|C|072|26|1

NECESITO oficial, medio oficiales pintores de automóviles. - Paso de los Andes 2084, Godoy Cruz. 26|1|C|733|26|1

NECESITO, ayudante instalación de cloacas. Castelar Nº 998 Ciudad. Colectivo Nº 4.

26|1|C|493|26|1

NECESITO chica atender teléfono. Castelar Nº 998. Tel. 230502 Ciudad. Colectivo 4.

26|1|C|493|26|1

TEJEDORAS necesito Lady Tricot, Jukikar, Singer. Pago semanal. Teléfono 230033.

24|1|T|1777|26|1

OFRECIDOS

PERSIANAS Americanas, rapidez, garantía. Cortinados de tela, reparaciones. T. 256564.

22|1|C|758|26|1

PARA destapar cloacas, inodoros, piletas de cocinas, desagües, cañerías en general, teléf. 293310. Miller 651, Dorrego.

26|1|C|517|30|1

Ofrecidos Varios

EMPRESA CENTRO
A DESTAPAR CLOACAS
Teléfono 217622 y 255149

Desagües, reparaciones y limpieza de calefones. Destapo cañería, gasista. Trabajos garantidos. Atendemos toda la provincia.

26|1|C|621|29|1

"ENRRI SERVICE"
DESTAPE DE CLOACAS
Teléfono 230680

Plomería, sopleteo de cañería de agua caliente, con equipos modernos. Limpieza de calefones.

26|1|C|551|26|1

EMPRESA GODOY CRUZ
DESTAPAR CLOACAS
Teléfono 244064

Atiendo: Luján, Maipú, Chacras de Coria. Destapo cañerías de agua caliente con equipos modernos. Plomería, limpieza de calefones y cocinas.

26|1|C|551|26|1

EMPRESA LOYOLA
Teléfono 217460

A destapar cloacas, desagues, cañerías, agua caliente, limpieza, calefones, plomería en general. Esta empresa ejecuta los trabajos con responsabilidad y de urgencias.

26|1|C|736|28|1

"EMPRESA CIPOLLETTI"
DESTAPAR CLOACAS
Teléfono 256968

A destapar cloacas, desagües, plomerías, gas, instalaciones de calefones, destape instantáneo con equipo moderno de cañerías de agua caliente.

26|1|C|743|27|1

A DESTAPAR cloacas, desagües, calefones gas, plomería, "Trabajos garantidos". Tel. 250617

A DESAGOTE pozos, cámaras sépticas destape cañerías "La Higiénica". - Brandsen 1344 - Dorrego. Teléfono 291126.

19|1|C|986|7|2

A DESTAPAR cloacas, cañerías, calefones, plomería. T. 242948 y J. B. Justo 564. Godoy Cruz.

20|1|C|283|26|1

A PLOMERO, gasista, calefones, lavarropas, cañerías, precios razonables. - Atención inmediata. Teléfono 246434.

26|1|C|718|30|1

A DOMICILIO reparaciones lavarropas, calefones, instantáneos, cocinas. Talleres Rioja 355, Teléfonos 248250 - 216496.

26|1|C|730|26|1

A ELECTRICISTA, instalaciones, reparaciones generales, service, permanente, garantidos. Teléfono 259539.

26|1|C|748|27|1

A DESAGOTE pozos, cámaras sépticas, limpieza cañerías. UNIMEV. Teléfono 261745.

16|10|F|99829|Pte.

A HELADERAS, lavarropas, reparaciones garantidas. Cayetano Silva 2938. Ciudad. - 250471.

2|1|C|465|20|4

A DOMICILIO reparamos heladeras familiares, comerciales, lavarropas, asesoramiento gratis. 260136. 6|1|F|38894-Pte.

A MAQUINAS de coser arreglos garantizados taller integral, visitas domiciliarias. Lamadrid 430 Teléfono 249178.

21|1|C|469|27|1

A DOMICILIO se ofrece plomero servicio rápido. Teléf. 220322 y 259929. 26|1|C|471|30|1

A. PLASTIFICAMOS, pulimos, enceramos pisos madera, pintamos casas, plomería, Gasista. Teléfono 250482. 26|1|C|942|9|2

A DOMICILIO: servicio mecánico para artefactos hogar. Responsabilidad - empresaria - Teléfono 256683. (Horario comercio).

26|1|F|42787|30|1

A DOMICILIO se ofrece plomero, servicio rápido. Tel. 257286.

26|1|C|735|30|1

A CERRADURAS, arreglo, coloco, nuevas, voy domicilio, garantía. Teléfono 245012.

26|1|C|754|26|1

COLCHONERO a domicilio, arreglamos colchones pullman y lana. Tel. 259152.

26|1|C|751|27|1

CASAMIENTOS: Albúm 50 fotos color y poster 4.500. Facilidades. Tel. 220603. 20|1|C|144|29|1

COLCHONERO arreglo colchón pullman, de lana. Hago toldos. Tel. 218989.

26|1|C|715|29|1

CERRADURAS y puertas, arreglo a domicilio, garantía. Alberdi 263, Mendoza. Tel. 216546.

26|1|C|755|30|1

DESTAPAR cañerías, cloacas, agua, plomero arregla calefones, gas. Tels. 240058 y 223449.

19|1|C|964|4|2

EMPRESA de pintura, salpricrete. Precios módicos, seriedad, rapidez. Tel. 256348.

23|1|C|948|26|1

MAQUINAS de coser arreglos generales anexos soldaduras, maquicenter responsabilidad. Federico Moreno 2165. Tel. 254384.

23|1|C|393|29|1

SERVICE general de carpintería de madera y metálica cortinados y decoraciones, cielorraso, empapelado, pintura. Se arreglan cerraduras puertas, ventanas y portones en el día. Teléfono 248493. Olegario V. Andrade 815. Ciudad. 20|1|T|1601|29|1

TAPIZO, retapizo, arreglos, reformo, lustro, encolo muebles, rapidez. Tel. 262099.

26|1|C|745|30|1

SE PERMUTA

PERMUTAS

CAMION Dodge, semi, modelo 70 D - P. 600, Baqueano 500 modelo 62 con cúpula, permuto por artículos comestibles etc. Sulpacha 583, Mza.

COLCHONERO a domicilio, arreglamos colchones pullman y lana. Tel. 259152.

26|1|C|751|27|1

CASAMIENTOS: Albúm 50 fotos color y poster 4.500. Facilidades. Tel. 220603. 20|1|C|144|29|1

COLCHONERO arreglo colchón pullman, de lana. Hago toldos. Tel. 218989.

26|1|C|715|29|1

CERRADURAS y puertas, arreglo a domicilio, garantía. Alberdi 263, Mendoza. Tel. 216546.

26|1|C|755|30|1

DESTAPAR cañerías, cloacas, agua, plomero arregla calefones, gas. Tels. 240058 y 223449.

19|1|C|964|4|2

EMPRESA de pintura, salpricrete. Precios módicos, seriedad, rapidez. Tel. 256348.

23|1|C|948|26|1

MAQUINAS de coser arreglos generales anexos soldaduras, maquicenter responsabilidad. Federico Moreno 2165. Tel. 254384.

23|1|C|393|29|1

SERVICE general de carpintería de madera y metálica cortinados y decoraciones, cielorraso, empapelado, pintura. Se arreglan cerraduras puertas, ventanas y portones en el día. Teléfono 248493. Olegario V. Andrade 815. Ciudad. 20|1|T|1601|29|1

TAPIZO, retapizo, arreglos, reformo, lustro, encolo muebles, rapidez. Tel. 262099.

26|1|C|745|30|1

Educacionales

A ALUMNOS secundarios preparo todas materias. San Martín 276 Mendoza. Tel. 246172.

18|1|C|532|27|1

A ALUMNOS secundarios preparamos todas las materias. Buenos Aires 330, 5º F, Tel. 253639.

21|1|C|270|30|1

ACADEMIA ABC: Preparamos todas las materias. Entre Ríos Nº 336. - Tel. 254864.

22|1|C|713|29|1

EXAMENES marzo profesores especializados preparan todas materias. Rioja 1426, Tel. 256671.

24|1|C|260|26|1

INSTITUTO de Matemática. Preparación alumnos secundarios, universitarios. Teléfono 291822.

22|1|C|752|31|1

INGLES $ 400 programa. Sindicato Luz y Fuerza (Cine Selectro). Centro Choferes, Plaza Independencia. 24|1|C|260|26|1

INGLES preparo secundarios. Enseñanza garantida. Federico Moreno 2459, Ciudad.

24|1|C|174|26|1

PREPARANSE alumnos: matemáticas, contabilidad, física, química, etc. Individualmente. Teléfono 249946.

25|1|C|347|27|1

TURISMO

NECOCHEA, 4 metros del mar Hotel Internacional, residencial cocheras gratis. Calle 81, Nº 232. Teléfono 4587. 9|1|F|40457|31|1

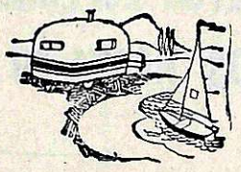

CASAS RODANTES Y EMBARCACIONES

A CASAS rodantes. Todo tipo y modelo. Entrega inmediata. Independencia 317, Las Heras.

24|1|C|330|31|26|1

"AMERICANA", casas rodantes. Expone y vende Pecas Automotores. - Buenos Aires 344.

8|1|F|40259|31|1

HELADERAS, eléctricas y a gas, para casas rodantes y camping. Expone y vende: Pecas Automotores, Buenos Aires 344.

14|1|F|41437|31|1

TRAILER "ANAHI" Representante zona Cuyo: Jardín del Automóvil. San Martín 1955. Godoy Cruz, Mza. Tel. 290078 - 248402 y 248279. 18|10|F|99342|Pte.

Academias

APRENDA peluquería para damas, cursos de verano. Academia L'Etoile. San Martín 1718.

21|1|C|338|9|2

Compra y Venta de Libros

COMPRO, vendo libros secundarios, primarios, novelas usadas. Voy domicilio. Teléfono 250801. Rivadavia 29 ciudad.

21|1|C|457|27|1

Labores Femeninas

CORTINADOS de tela, impecable terminación. Persianas americanas, reparaciones, Tel. 256564.

22|1|C|758|26|1

Pensión y Piezas Amobladas

A DOY alojamiento a caballeros o a matrimonios. Comodidad, cocina, Avda. España 2710, Cdad.

24|1|C|261|28|1

ALOJAMIENTO matrimonio solo y caballero a compartir. Entre Ríos 353. 24|1|T|1763|26|1

ALOJAMIENTO muy económico y bueno doy. Urquiza 73. Cdad.

ALQUILO pieza y cocina. Roque Sáenz Peña 841 Ciudad.

26|1|C|615|26|1|D

CASA familia ofrece pensión distinguida a señor anciano. Maza 661. 25|1|C|573|27|1

RESIDENCIAL Fabi, alojamiento, $ 50 por día. Montecaseros 2011.

21|1|C|506|26|1

Arriendos y Cambios

A PROPIETARIOS de casas, departamentos, oficinas, galpones, locales, etc. Alquile por nuestro intermedio, le aseguramos el control absoluto de su inmueble. C. E. Barrera Oro, Mitre 1378. Ciudad. Teléf. 257726 y 251537.

23|1|F|50749|31|1

A ALQUILERES 100% seguridad. Evite problemas de cobranzas, cobre puntual, pague o no el inquilino Ud. cobra igual. Estas y otras ventajas le ofrecemos. - Alquile por nuestro intermedio, ganará tranquilidad y seguridad. Visite nuestras oficinas o solicite tasados sin compromiso. Provivienda. Perú 1214. Tels. 255813 - 218277 y 258054.

26|1|C|395|28|1

A $ 16.000 linda casa amoblada G. Cruz, living, 2 dormitorios c|placares, c|comedor c|artefactos, cochera, aire acondicionado. Provivienda. Perú 1214.

26|1|C|395|28|1

A DUEÑO directo empresa industrial necesita alquilarle casa departamento hasta 10.000, ofrecer 230454.

25|1|C|579|27|1

A DUEÑO necesitamos alquilar casa o Dpto. de $ 10.000 a pesos 15.000, 1 año, excelentes garantes. Contrato bien garantizado. Provivienda, Perú 1214, Teléfonos 255813 - 218277 y 258054.

26|1|C|395|28|1

A $ 16.000 Dpto. categoría p|baja teléfono, amoblado, a 1 cuadra Av. Colón, Ciudad, sala recepción, 1 dormitorio c|acondicionador aire, c|comedor instalada, patio. Provivienda. Perú 1214

26|1|C|395|28|1

A $ 3.500 (en Dorrego). 2 habitaciones y baño. José Federico Moreno. San Lorenzo 332.

26|1|C|767|26|1

A $ 4.000, salón céntrico, planta baja. José Federico Moreno. San Lorenzo 332. 26|1|C|767|26|1

A $ 9.000 departamento céntrico amueblado. José Federico Moreno, San Lorenzo 332.

26|1|C|767|26|1

ALQUILO departamento amplio, planta baja. Verlo 18 a 20 hs José Federico Moreno 1340, Dto. 2. 25|1|C|453|26|1

ARRIENDO casa, 2 dormitorios. Hasta 6.000 ley Pago 5 meses adelantados. Teléf. 220214

25|1|C|527|27|1

BUSCO alquilar local, Godoy Cruz o Dorrego para frutería, hoy y mañana. Tel. 225013.

25|1|F|37803|26|1

BUSCO alquilar casa o Dpto. para matrimonio y persona adulta que trabajen. Llamar al teléfono 256870, Sra. Cecilia.

26|1|F|42753|26|1

CASA Godoy Cruz cochera, teléfono, aire acondicionado, jardines, alquiler sin muebles 20.000, amoblada 27.000. Urquiza 127, Oficina 12. 26|1|C|727|26|1

CHACRAS DE CORIA casa 3 dormitorios con o sin muebles. Alquiler 12.000. Urquiza 127, Oficina 12 - Ciudad.

26|1|C|727|26|1

DESEO alquilar casa 2 dormitorios, amplias garantías. Llamar teléfono 248546. Preguntar señor Zúccaro.

24|1|T|1768|26|1

DUEÑO alquila 3 dormitorios, comedor, amuebiados, teléfono, demás dependencias - 215943.

26|1|C|738|30|1

DEPTO. 2 ambientes alquiler 7.000 Urquiza 127 Oficina 12 - Cdad.

26|1|C|727|26|1

GALPONES Chacras de Coria depósito, talleres, fábrica. Maipú 119 - Godoy Cruz.

26|1|C|529|26|1

HOY alquilo departamento Godoy Cruz 12.000 casa ciudad 13.000 amoblada 16.000. España 1512 - Oficina 4. 26|1|C|579|26|1

Servicio Doméstico Pedidos

A EMPLEADA doméstica, de 8.30 a 15, p|matrimonio mayor, departamento reducido. Lavalle 216, planta alta, ciudad.

26|1|C|631|26|1

A EMPLEADA doméstica, necesito. Lavalle 1102, San José, Teléfono 235401

A EMPLEADA cama adentro hasta las 19 hs., necesito p|limpieza, con referencias. Hay otra. Buen sueldo. 25 de Mayo 1773, ciudad. Tel. 214052.

26|1|C|641|26|1

A EMPLEADA servicio doméstico, que entienda de cocina, buen sueldo, con referencias. Tratar: San Martín 1526, de mañana únicamente.

26|C|729|26|1

A EMPLEADAS con sin retiro, hasta 450.000. Morón 384, Teléfono 291104.

26|1|C|873|30|1

A EMPLEADA cama adentro. Buen sueldo. 25 de Mayo 849. Ciudad.

26|1|C|397|26|1

A EMPLEADA doméstica cama adentro. Preferencial atención bebe, todos los quehaceres, excelente sueldo. Guillermo Molina 1080. Pasaje s|n. última casa derecha. Dorrego.

26|1|C|476|26|1

A EMPLEADAS necesito buenos sueldos Agencia España 1683. Teléfono 259168.

26|1|C|165|30|1

EMPLEADA permanente. Recibo con criatura. Atender persona sola lisiada. Sueldo 200.000 a 800.000. Pte. Rte. R.R.F. (26) Diario LOS ANDES.

26|1|C.|631|26|1

EMPLEADA servicio doméstico, todos los quehaceres, de 8 a 19 hs. con referencias. Buen sueldo. - Belgrano 724, Casa 14, G. Cruz.

26|1|C|653|26|1

EMPLEADA, Mar del Plata. Otra Mendoza, con retiro y cama adentro, 450.000. Rivadavia 610.

26|1|C|719|26|1

EMPLEADA p|limpieza con referencias. Sarmiento 60, 5 A.

26|1|C|644|26|1

EMPLEADA comptente de 8 a 20 hs. sueldo $ 250.000. Sargento Cabral 706. Ciudad.

26|1|C|515|28|1

EMPLEADA servicio doméstico, 8.30 a 16 horas; 200.000 referencias.

EMPLEADA cama adentro necesito. Buen sueldo. Vitali 615, Bº Bombal, Cdad., Tel. 248497.

26|1|C|752|27|1

NECESITO empleada c|adentro, trabajos generales, $|2.000 a 4.000. Tel. 227791.

26|1|C|722|26|1

NECESITO chica para cuidar dos niños, por la tarde: troley y micro a 1|2 cuadra. Sulpacha 1273, Dorrego. 26|1|C|724|27|1

NECESITO empleada medio día. Sueldo 230.000. Rufino Ortega 400, Dep. 2, Mendoza.

26|1|C|163|26|1

NECESITO empleada cama adentro. Buenos Aires 246, Dpto. C.

26|1|T|1754|26|1

NECESITO empleada mediodía o cama adentro. Tratar: San Juan 1352, horario de comercio.

26|1|C|739|26|1

NECESITO urgente empleada. - Altísimo sueldo. Tel. 292497.

26|1|C|737|26|1

SEÑORA o señorita mayor de edad para cuidar un niño (cama adentro). Tratar Alla y me 108 San José. Guaymallén.

26|1|C|435|27|1

OFRECIDAS

A MORON 284, solicito empleadas seleccionadas y garantizadas. - Tel. 291104.

26|1|C|873|30|1

A EMPLEADAS seleccionadas Agencia España 1683, seriedad - garantía. Tel. 259168.

26|1|C|165|30|1

A LOURDES ofrece cocinera muy competente, para afuera de Mendoza o en ciudad, mucamas c|adentro, con retiro, Teléfono 227791. 26|1|C|722|26|1

ATENCION ofrece agencia Bombal, 2 empleadas, garantizadas. Tel. 292497.

26|1|C|737|26|1

COCINERA Mendoza - Bajres, riojana, cama adentro, otra mediodía o por hora - 247364.

26|1|C|719|26|1

SRA. mayor de edad, se ofrece para quehaceres de casa a matri-

LICITACIONES

MINISTERIO DE ECONOMIA
Corporación de Empresa Nacionales

AGUA Y ENERGIA ELECTRICA

EMPRESA DEL ESTADO

ADMINISTRACION REGIONAL CUYO

LICITACION PUBLICA Nº 15/75

Llámase a Licitación Pública para el día 17 de febrero de 1976 a las 7,30 horas, para la contratación de vehículos automotores varios (micro - ómnibus, rurales, automóviles, camionetas, camiones, etc.), con destino a los servicios afectados a esta Administración Regional, durante el período comprendido entre el 1º de abril de 1976 y 31 de marzo de 1977.

Pliegos e informes: En Mendoza: Sección Compras - Av. San Juan Nº 470. - Ciudad. En San Rafael: Sección Compras: Calle Edison Nº 526.

Valor de la documentación: Cien pesos ($ 100)

23|1|F|50696|27|1

MINISTERIO DE ECONOMIA
CORPORACION DE EMPRESAS NACIONALES

GAS DEL ESTADO

LICITACION PUBLICA Nº 1/76

Llámase a LICITACION PUBLICA, "por el cromado poroso de cilindros compresores de equipos Motocompresores Clark M. A.".

APERTURA: 13 de Febrero de 1976, a las 11 horas.

LICITACION PUBLICA Nº 2/76

Llámase a LICITACION PUBLICA, "por el cromado poroso de camisas de cilindros matrices de Motocompresores Clark M. A.".

APERTURA: 13 de Febrero de 1976, a las 11.30 horas

Las firmas interesadas pueden retirar los pliegos respectivos en División Compras, sita en calles Las Tipas y Santiago del Estero, Godoy Cruz - Mendoza, de 7 a 13 horas, los días hábiles de lunes a viernes.

VALOR DEL PLIEGO: $ 50,00.

22|1|F|50466|29|1

EDICTOS JUDICIALES

EDICTO. — Caja de Seguro Mutual Ley 1828, cita cinco (5) días beneficiarios Marcos Martín Barrera Soria, para reclamos derechos seguro mutual. Carlos Raúl Nanclares, Subgerente.

22|1|C|690|26|1

EDICTO. — Caja de Seguro Mutual Ley 1828, cita cinco (5) días beneficiarios Jorge Luis Godoy Fixina, para reclamos derechos seguro mutual. Carlos Raúl Nanclares Subgerente.

22|1|C|692|26|1

EDICTO. — A herederos de Luis María Herrera Reynals citase a la Caja de Jubilaciones y Pensiones de Escribanos a reclamar derecho pensionario, bajo apercibimiento de ley.

23|1|F|50788|27|1

EDICTO. — Caja de Seguro Mutual Ley 1828, cita cinco (5) días beneficiarios Juan Esteban Ortiz Ortiz para reclamos derechos seguro mutual. Carlos Raúl Nanclares. Sub Gerente a cargo Gerencia Caja de Seguro Mutual.

23|1|F|50866|27|1

EDICTO. — Caja de Seguro Mutual Ley 1828, cita cinco (5) días beneficiarios Angela Dolores Flores Vda. de Bustos para reclamos derechos seguro mutual. - Carlos Raúl Nanclares, subgerente.

24|1|C|179|28|1

EDICTO. — Caja de Seguro Mutual Ley 1828, cita cinco (5) días beneficiarios José Agustín Guiñazú Bustos para reclamos derechos seguro mutual. Carlos Raúl Nanclares Subgerente a cargo de la gerencia.

24|1|F|42072|28|1

EDICTO. — Juez Segundo Juzgado Civil cita herederos y acreedores de Francisco Fernández Beltrán comparendo 5 de febrero 1976 ocho treinta horas. Autos Nº 16784. - Elda I. Savoy, Secretaria.

221|F|50477|30|1|A.

EDICTO — Juez Civil Rivadavia cita herederos y acreedores de Justo Ortuvia y Rosa Elvira Ortiz comparendo veintisiete febrero once horas Autos 628. - Francisco D. Simón - Secretario.

22|1|F|50453|30|1|A.

EDICTO. — Juez Civil Rivadavia cita herederos y acreedores de Dora Tránsito Olivares comparendo veinticuatro febrero doce horas Autos 629. - Francisco D Simón secretario.

22|1|F|50459|30|1|A

EDICTO. — Juez Civil Rivadavia cita herederos y acreedores Apolinario Morales comparendo tres de marzo próximo once horas. Autos 637. - Francisco D. Simca. Secretario. 22|1|F|50447|30|1|A

BANCO DE MENDOZA
LICITACION Nº 13/76-315

PROVISION MUEBLES DE MADERA EQUIPAMIENTO SALAS DEL DIRECTORIO

APERTURA
11 de febrero de 1976 a las 11,00 horas
PLIEGOS E INFORMES
Departamento de Compras y Licitaciones de Casa Matriz - Gutiérrez 51 - Mendoza
VALOR DEL PLIEGO
$ 300,— (Trescientos pesos)

24|1|F|42016|26|1

MINISTERIO DE ECONOMIA
CORPORACION EMPRESAS NACIONALES
YACIMIENTOS PETROLIFEROS FISCALES
ADMINISTRACION MENDOZA

LICITACION PUBLICA AM. Nº 1.292

TRABAJOS AUXILIARES CON EQUIPO MENOR - VIALIDAD EN AREA MALARGUE

APERTURA: Día 18 de Febrero de 1976 a las 11,00 horas en calle Salta 672 - Godoy Cruz - Mendoza

VALOR DEL PLIEGO: $ 200,-

22|1|F|14999|31|1|D

MINISTERIO DE ECONOMIA
CORPORACION EMPRESAS NACIONALES
YACIMIENTOS PETROLIFEROS FISCALES
ADMINISTRACION MENDOZA

LICITACION PUBLICA AM. Nº 1.291

TRABAJOS DE HORMIGON SIMPLE Y ARMADO EN AREA MALARGUE DE LA ADMINISTRACION MENDOZA.

APERTURA: Día 16 de Febrero de 1976 a las 9,00 horas en calle Salta 672 - Godoy Cruz - Mendoza.

VALOR DEL PLIEGO: $ 200,-

22|1|F|14998|31|1

MINISTERIO DE ECONOMIA
CORPORACION DE EMPRESAS NACIONALES

AGUA Y ENERGIA ELECTRICA

EMPRESA DEL ESTADO

ADMINISTRACION REGIONAL CUYO

LICITACION PUBLICA 1/76

Llámase a LICITACION PUBLICA para el día 16 de febrero de 1976, a las 11 horas, para la reparación y pintado de ataguías de la Central Hidráulica Ullún (Provincia de San Juan).

PRESUPUESTO OFICIAL: $ 1.000.000,00.

PLIEGOS E INFORMES: En Mendoza, Oficina de Compras - San Juan Nº 470 y Av. San Martín Nº 1092 - 4º Piso. - En San Juan: Oficina de Compras - Rioja Nº 223 - Sur.

LUGAR DE APERTURA: Av. San Martín Nº 1092, 4º Piso - Mendoza.

VALOR DE LA DOCUMENTACION: CIEN PESOS ($ 100,00).

Obra del Plan Trienal para la Reconstrucción y Liberación Nacional

22|1|F|50442|26|1

Municipalidad de Gral. San Martín (Mendoza)

LICITACION PUBLICA
EXPTE. Nº 6229 - O. de S - 75

Llámase a licitación pública para el día 18 de febrero de 1976, a las 11 hs., a efectos de convenir la adquisición de 1.3 metros de caños de fibrocemento de 75 mm. de diámetro para servicio de agua potable en Barrio Libertad.

Requerir Pliego de Condiciones en Oficina de Compras y Suministros.

Estudiantes le ganó a Huracán: 3-2

LOS ANDES

SUPLEMENTO DEPORTIVO

BUENOS AIRES, 25 (Télam). — Estudiantes de La Plata, haciendo aflorar las reservas de su vieja mística, sustentada en el fervor y tesón de sus jugadores, "dio vuelta" un partido que le era totalmente desfavorable y en inferioridad numérica, venció esta noche a Huracán tres a dos, en cancha de Racing, clasificándose para intervenir en la XVII edición de la Copa "Libertadores de América".

Huracán jugó mejor en la primera parte y ganó merecidamente el parcial, pero en el complemento fue "barrido" por Estudiantes.

El partido se desarrolló dentro de lo previsto, dadas las características bien diferenciadas de ambos contendores. Además, como ya es "tradicional" en partidos de "copas", la técnica estuvo ausente, avasallada —en muchos casos— por la violencia.

Huracán comenzó dominando, merced al coherente accionar de su línea de volantes, bien apuntalada por la permanente proyección del marcador lateral A. C. Verón y por el continuo desmarque de sus delanteros, quienes pusieron en serias dificultades al dispositivo de marca zonal de Estudiantes.

Paulatinamente las acciones fueron creciendo en brusquedad, especialmente por parte de los jugadores de Estudiantes, desluciéndose el espectáculo.

Fue así que a los 19 minutos Leone trabó de frente a C. López y éste reaccionó aplicándole un puntapie desde atrás, cuando ya la pelota estaba en otro sector. Sin dudar, Roberto Maino, de muy buen desempeño, inmediatamente lo expulsó.

El ingreso de Milano por Benito —a los 23 minutos— le posibilitó a la escuadra platense equilibrar algo el medio juego. Pero a esta altura del encuentro, Huracán llegaba con bastante facilidad hasta el marco estudiantil.

Hasta que a los 35 minutos, Ardiles se adueñó de la pelota cerca de la línea divisoria de media cancha, ligeramente volcado sobre el lateral derecho y desde allí emprendió veloz carrera, dejando en el camino a cuatro adversarios. El volante cordobés ingresó al área y enganchó hacia dentro, superando la marca de Pagnanini y luego lanzó un centro corto que conectó Brindisi suavemente, hacia el palo derecho, abriendo el marcador. Golazo, por la excepcional maniobra de Ardiles, concretada serenamente por Brindisi.

La pausa del entretiempo le sirvió a Estudiantes para replantearse el partido y fue así que salió al complemento dispuesto a buscar la victoria por los medios que más le son favorables, dejando de lado brusquedades negativas y perniciosas.

Pero Huracán fue el "gran culpable" de su derrota, porque sus volantes perdieron dinámica al buscar reforzar su línea defensiva, "regalando" demasiado terreno, que fue muy bien aprovechado por los marcadores laterales Paganini y Frassoldati, quienes se sumaron por sorpresa al ataque, creando desconcierto en la no muy segura defensa huracanense.

De esta manera se llegó al minuto 13, en que Galletti efectuó un tiro libre con su característica potencia, que no pudo ser retenido por Cejas, situación que aprovechó Frassoldati para hacerse del rebote y con shot a media altura señalar la paridad.

Siguió jugando mejor Estudiantes, ante un rival sin poder de reacción —ni física ni anímica— y a los 18 minutos conquistó el segundo gol, merced a una gran jugada de J. R. Verón y Milano, quienes se fueron en sucesivas paredes hasta el área, hasta que finalmente Milano con un tiro cruzado que pegó en el segundo palo, sometió por segunda vez a Cejas.

Pero las esperanzas de Huracán "murieron" a los 36 minutos, en que Milano colocó un perfecto pelotazo para el pique de Galletti, quien superó a toda la zaga rival, luego anuló a Cejas y finalmente sacó un violentísimo derechazo que pegó en el travesaño y picó detrás de la línea de gol.

Sobre el final, cuando ya Estudiantes estaba jugando con 9 hombres, por expulsión del volante Russo (había entrado por J. R. Verón), Houseman se fue por la derecha anulando a Pagnani y H. Rodríguez y luego lanzó centro que conectó Sanabria, descontando. Pero ya era demasiado tarde, el tesón y el fervor de Estudiantes habían decidido el lance a su favor.

Los equipos

Huracán: Cejas, Espinoza, Longo, Paolino y A. Verón; Brindisi, Leone y Ardiles; Houseman, Scalise y Sanabria.
D. T.: Juárez.
Estudiantes: Pezano, Pagnanini, Tagliani, H. Rodríguez y Frassoldati; Reguera, Pachamé y Carlos López; Galletti, Benito y Juan R. Verón.
D. T.: Bilardo.
Arbitro: Roberto Maino.

Síntesis

Goles: 35m. Brindisi (H), 58m. Frassoldatti (ELP), 63 m. Milano (ELP), 81m. Galletti (ELP), 89m. Sanabria (H).
Cambios: 23m. Milano por Benito (ELP), 65m. Ríos y Candedo por Leone y Scalise (H), 75m. Russo por J. R. Verón (ELP).
Incidencias: A los 20m. y a los 84m. fueron expulsados por juego brusco C. López y Russo, ambos de Estudiantes.
Recaudación: $ 182.082.000.

Maino expulsa a C. López, mientras los jugadores "Pinchas" protestan la medida. Del encuentro que jugaron Estudiantes de La Plata (3), Huracán (2), para decidir cual de los dos completaría el equipo faltante para la Copa Libertadores. (Radiofoto de Télam).

Independiente logró una cómoda victoria

BOGOTA, 25 (UPI). — El equipo de fútbol argentino Independiente de Avellaneda, venció hoy por 3 a 1 al local Santa Fe, en su primera actuación en un torneo hexagonal amistoso con elencos colombianos.

El primer tiempo finalizó con ventaja de Santa Fe, el campeón del fútbol profesional colombiano, de un gol por cero.

El encuentro, presenciado por 30.000 aficionados, fue ampliamente dominado por el cuadro argentino, que hizo gala de un fútbol alegre y de buena calidad.

Santa Fe abrió el marcador a los 20 minutos con un autogol del jugador argentino Trosero, luego de un remate del delantero local Ernesto Díaz.

Independiente empató por acción de Asteciano a los 10 minutos del segundo tiempo. Ocho minutos más tarde su compañero Palomba aumentó la cuenta.

El mismo Palomba se encargó de anotar el tercer gol de su equipo a los 34 minutos, luego de burlar a varios rivales.

En el torneo hexagonal amistoso intervienen además Nacional, Millonarios, Deportivo Cali y América.

Independiente jugará nuevamente el miércoles enfrentando a Nacional, en partido que se disputará en la ciudad de Medellín.

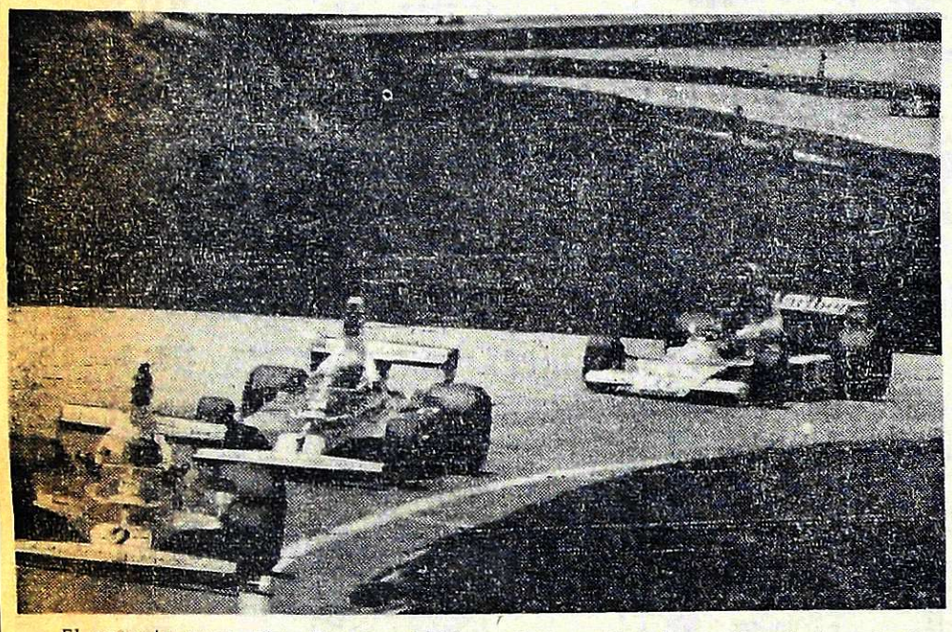

El volante suizo Clay Regazzoni lidera el Gran Premio de Brasil durante las primeras vueltas, seguido por el austríaco Niki Lauda. Finalmente éste, pocos giros después lo superará y no abandonará la delantera hasta el fin de la competencia. (Radiofoto de UPI)

Buenos Aires se impuso en Junín

BAHIA BLANCA, 25 (Télam). — Siguiendo con su plan de adiestramiento con vistas al certamen argentino de básquetbol que se realizará en Viedma entre el 7 y el 14 de febrero, se presentó anoche en Junín el seleccionado de Provincia de Buenos Aires y en cotejo que le fue siempre favorable, superó a un combinado local por 90 a 66.

El primer tiempo había finalizado favorable a los bonaerenses por 47 a 36.

Ganó Santiago

SANTIAGO DEL ESTERO, 25 (Télam). — En un dramático encuentro disputado aquí anoche, la representación de básquetbol de Santiago del Estero le ganó a su similar de Santa Fe por 87 a 85.

El primer tiempo había finalizado favorable a la visita por 38 a 36.

Farmacias de turno en la región de Cuyo

PROVINCIA DE MENDOZA

Capital. — Día y noche: "La Franco Andina", San Martín 1202, Tel. 257755 y 257799; "Granaderos", Suipacha 499, Tel. 25580.

Policlínico Fleming. Teléfonos: 241810 y 245792.
Hospital Central. Teléfonos: 240063 y 245287.
Hospital Ferroviario. Teléfono: 252600.
Hospital El Carmen. Teléfonos: 220279 y 220803.
Servicio Sacerdotal Nocturno. De 21.30 a 6.30 Tel. 255654.
División Bomberos. Teléfono: 244888.
Comando Radioeléctrico de la Policía. Teléfono: 244444.

Godoy Cruz. — Día y noche: "Americana", San Martín Sur 19, Tel. 221316; "París", Pellegrini 1247, Tel. 290556; "Del Oeste", Derqui 194, Tel. 22601.
Las Heras. — Hasta las 24: "El Plumerillo", Independencia y Chacabuco. Día y noche: "Paz", San Martín 602, Tel. 251616.
Guaymallén. — Hasta las 24: "Belgrano", Godoy Cruz 1204, Tel. 258821; "Guaymallén", Bandera de los Andes 4184, Tel. 260632. Día y noche: "Muria", Remedios Escalada 1377, Dorrego; "Santa Teresita", Godoy Cruz 2451, Tel. 261453; "Alhambra", Carril Nacional 6720, Rodeo de la Cruz.
San Martín. — Hasta las 24: "Del Carmen", 9 de Julio 475, Tel. 21096. Día y noche: "Sarmiento", avenida España 29, Tel. 21132.
Luján de Cuyo. — Día y noche: "Cacciavillani", San Martín 658, Tel. 980824.
Maipú. — Día y noche: "Gómez", Padre Vázquez 954, Tel. 972941.
Gutiérrez. — Día y noche: "Seguí", Maza 213, Tel. 972305.
Junín. — Día y noche: "Del Carmen", Mitre 256, Tel. 33.
Rivadavia. — Día y noche: "Lourdes", Liniers 254, Tel. 42925.
La Paz. — Día y noche: "Cuesta", Sarmiento y San Martín, Tel. 21.
Tunuyán. — Día y noche: "Nueva", San Martín 1037, Tel. 2463.
Tupungato. — Día y noche: "San José", Belgrano 598, Tel. 4.
La Consulta. — Día y noche: "Luarca", San Martín 242, Tel. 11.
Santa Rosa. — Día y noche: Villa Cabecera, "Santa Rosa", ruta 7 s/n., Tel. 27. Las Catitas: "San Andrés", Ruta 7 s/n.; "Las Catitas", Av. Eulalia Calderón s/n. La Dormida: "La Ruta", ruta 7 s/n.; "Del Pueblo", Av. Remo Falciani s/n., Tel. 22.
Villa Atuel. — Día y noche: "Tonn".
San Rafael. — Día y noche: "Mitre", Hipólito Yrigoyen 267, Tel. 24123; "Gómez", San Martín y Belgrano, Tel. 22007.
General Alvear. — Día y noche: "Calafat", avenida Alvear Oeste 476, Tel. 2551.
Malargüe. — Día y noche: "Malargüe", San Martín 354, Tel. 88.

PROVINCIA DE SAN JUAN

Capital. — Hasta las 24: "Patín", Rivadavia 89 Oeste, Tel. 23587; "Rosello", Abraham Tapia 475 Sur, Tel. 29262. Día y noche: "González", Bartolomé Mitre 136 Oeste, Tel. 23043; "Montenegro", San Martín 3561 Oeste, Tel. 23562; "Del Sur", Mendoza 702 Villa Fleury, Tel. 27435; "Corona", Mendoza 498 Norte, Tel. 22196; "Modelo", Mendoza 605 Sur, Tel. 23410.
Caucete. — Día y noche: "Avenida".
Pocito. — Día y noche: "De Luján", ingeniero M. Zalazar s/n., Tel. 69.
25 de Mayo. — Día y noche: "Balmaceda".
Jáchal. — Día y noche: "El Cóndor".

PROVINCIA DE SAN LUIS

Capital. — Día y noche: "Lourdes", Pringles 949, Tel. 4553; "Avenida", Pedernera 1247, Tel. 3440; "Santa Rita", 9 de Julio y Chacabuco, Tel. 3648.
Ciudad de Mercedes. — Día y noche: "Guadoni", Pedernera 410, Tel. 1105; "Indiana", avenida Mitre 843, Tel. 1555; "Sarmiento", San Martín 1667, Tel. 1709.

Interlagos

Lauda corrió a lo campeón

SAN PABLO, 25 (Telam especial). — Manejando con serenidad, regulando en todo momento la carrera, Niki Lauda se impuso hoy en el gran premio de Brasil, prueba que inauguró el campeonato Mundial de Conductores 1976.

El triunfo del austríaco dejó atrás todas las expectativas creadas por la presentación de las nuevas máquinas, que en ningún momento pudieron entreverarse en el lote puntero. Incluso, los siete primeros en la clasificación general, los únicos en completar las 40 vueltas programadas, estuvieron sentados sobre los mismos autos que el año pasado.

La carrera se inició a las 12.30, con cronométrica exactitud. Desde la segunda fila, en una partida brillante, Clay Regazzoni se colocó en punta perseguido por Lauda, Hunt, Brambilla, Jarier y Mass, mientras que se retrasaba el local Emerson Fittipaldi.

Ya en el segundo giro cuatro maquinas ingresaron a boxes. El Penske de John Watson sufrió un principio de incendio que fue rápidamente apagado por los bomberos, pero el islandés debió abandonar al igual que el debutante Ian Ashley por problemas en su BRM. Los otros dos, Jochen Mass y Lella Lombardi, continuaron en la lucha después de corregir pequeños inconvenientes.

Mientras se descontaban las primeras vueltas comenzó a retrasarse Vittorio Brambilla, hasta que en la octava se produjo un cambio de importancia. El líder Regazzoni sufrió la pinchadura de un neumático de su Ferrari y debió detenerse en boxes para remplazarla. De allí en mas Lauda se adueñó de la vanguardia y la mantuvo hasta la bandera de cuadros.

James Hunt y Jean Pierre Jarier lucharon por la segunda posición y en los puestos siguientes se escalonaron Tom Pryce, Patrick Depallier, Hans Stuck y Jacques Laffite, aunque este último desertó en la 15ª vuelta por inconveniente en el motor Matra de su Ligier.

Luego de sus detenciones, Mass y Regazzoni iniciaron una recuperación que los llevó sobre el final a ocupar, respectivamente, las posiciones sexta y séptima.

Lauda mantuvo una ventaja que osciló entre los 7 y 8 segundos sobre Hunt, hasta que éste se fue retrasando en la 26ª vuelta. Entonces se vivieron los momentos más emocionantes de la prueba, cuando el francés Jarier imprimió un fuerte ritmo de marcha para alcanzar a Lauda. Las diferencias se fueron acortando y cuando las máquinas se encontraban prácticamente juntas, Jarier cometió un error y su Shadow pegó contra la barrera de contención debiendo abandonar. Eso ocurrió en el 34 giro, por rara coincidencia el mismo en el cual el francés abandonó un año antes cuando era cómodo puntero.

Salvado ese obstáculo Lauda continuó cómodamente en la vanguardia, con más de 30 segundos de ventaja sobre Pryce, quien en los giros finales fue desplazado por Depallier de la segunda ubicación.

La labor del austríaco fue perfecta. Reguló su tren de marcha de acuerdo a las circunstancias y así logró los primeros nueve puntos de la temporada. Su Ferrari 312 T sigue siendo, sin dudas, el auto más veloz de F-1.

Patrick Depailler cumplió una actuación pareja, colocando a su Tyrrell en una inmejorable posición final. Lo mismo puede decirse de (Tom Pryce, Hans Stuck y Jody Scheckter. Merece destacarse lo de Mass y Regazzoni por la forma en que anduvieron para recuperar puestos. Los nombrados fueron los únicos en cumplir el recorrido total del gran premio paulista.

De quienes abandonaron las mejores actuaciones fueron las de Hunt y Jarier, quienes no se conformaron con seguir a Lauca y pese a la inferioridad mecánica intentaron darle alcance.

El argentino Carlos Alberto Reutemann, con una máquina indocil y falta de velocidad, solo giró para cumplir con el compromiso. Sus tiempos de vuelta fueron de 4 a 6 segundos más lentos que los de Lauda. Faltando dos vueltas para el final debió abandonar por un motivo que no es novedad en el equipo Brabham: se quedó sin combustible en los tanques. En primer momento se informó que eran problemas de inyectores, pero el mismo piloto se encargó de comunicar la causa real de su detención.

Su actuación fue la siguiente: 17º en el primer giro; 15º en el quinto; 12º en el noveno; 10º en el decimoquinto; 8º en el décimosexto, 9º en el vigésimosegundo; 7º en el trigésimocuarto y abandono cuatro vueltas despues.

Respecto al nuevo Reutemann expresó al finalizar la prueba: "Es un aparato diabólico. En todos los sectores tuve problemas, no se puede dominar de ninguna forma. Y para colmo que quedé sin nafta...".

Mientras Reutemann hacía esos comentarios Lauda destapaba el clásico champakne para festejar. El ruido de los F-1 se apagó momentaneamente. El 7 de marzo se reanudará en sudáfrica.

La clasificación

1º) Nikki Lauda, Austria, Ferrari 312T, 1h.45'16"78|100, 40 Vtas.; 2º) Patrick Depailler, Francia, Tyrrell, 1h.45' 38"25|100; 3º) Tom Pryce, Galés, Shadow DN5, 1h. 45" 40"62|100; 4º) Hans Stuck, Alemania Occ., March 761, 1h. 46'44"95|100; 5º) J. Schecter, Sudáfrica, Tyrrell 007, 1h.47'13"24|100; 6º) Jochen Mass, Alemania Occ. McLaren, 1h.47'25"15|100; 7º) C. Regazzoni, Suiza, Ferrari 312T, 1h. 47'32"02|100; 8º) Jackie Ickx, Bélgica, Williams, a una vta.; 9º) Renzo Zorzi, Italia, Williams, a una vta.; 10º) J. C. Pace, Brasil, Brabham BT45, a una vta.; 11º) I. Hoffman, Brasil, Copersucar FD3, a una vta.; 12º) C. Reutemann, Argentina, Brabham BT45, a tres vtas.; 13º) E. Fittipaldi, Brasil, Copersucar FD4, a tres vtas.; 14º) L. Lombardi, Italia, March 761, a cuatro vtas.; 15º) J. P. Jarier, Francia, Shadow DN5, a siete vtas.; 16º) James Hunta, Inglaterra, McLaren M23, a ocho vtas..

No se clasificaron: Vittorio Brambilla (Italia, March 761) con 15 vueltas; Jacques Laffite (Francia, Ligier) con 14 vueltas; Ronnie Peterson, (Suecia, otus 77) con 10 vueltas; Mario Andretti (EE. UU., Lotus 77), con 6 vueltas; John Watson (Irlanda, Penske) con 2 vueltas y Ian Ashley (Inglaterra, BNR), con 2 vueltas.

Promedio del ganador: 181,478 kph.
Récord de vuelta: Nikki Lauda con 2'35"84|100.

Elogian a futbolistas argentinos en Francia

PARIS, 25 (Telam-AFP). — Bajo el título a toda página "los artilleros argentinos del fútbol francés", el diario deportivo parisiense "L'Equipe" dedicó hoy mucho espacio a los cuatro futbolistas que ocupan los primeros lugares en la lista de goleadores.

El diario parisiense publicó notas biográficas, ilustradas y análisis del estilo profesional de los argentinos Carlos Bianchi, Delio Onnis, Hugo Curioni 14 y Yazalde 13.

Esos cuatro hombres son los mejores realizadores del campeonato de Francia en la actual temporada. Bianchi marcó 19 goles, Onnis 15, Curioni 14 y Yazalde 13.

Cinco periodistas franceses especializados participaron en la redacción del amplio reportaje en la que abundan los elogios.

He aquí un párrafo publicado con la firma de Jean Philippe Rethacker: "El goleador argentino no es un simple individuo cuya utilidad se limita a la hazaña personal. Con frecuencia es un futbolista completo, capaz de dirigir las operaciones y de imprimir su propia impronta a todo el equipo".

Otro periodista, Víctor Sinet, recuerda que Yazalde posee el récord de Europa de eficacia con 46 goles en 30 partidos a un promedio ligeramente superior a 1,5 goles por encuentro que será muy difícil de superar.

Preolímpico

El equipo argentino es el único puntero

RECIFE, 25 (Télam Especial). — El juvenil argentino, representado en esta oportunidad por la tercera división del club Newell's Old Boys, se está constituyendo en una verdadera sorpresa, pues al cabo de tres jornadas del torneo preolímpico de fútbol encabeza las posiciones en forma invicta y con un alto nivel de juego.

En su segunda presentación derrotó sin ningún atenuante al equipo peruano, que era considerado favorito por la crítica junto a los brasileños. La novel alineación albiceleste sorprendió gratamente a toda la prensa, desplegando un juego vistoso y contundente.

Pese a hallarse en desventaja al promediar la etapa, el cuadro dirigido por Jorge Griffa no se desesperó y, basado en un ensamble perfecto en todas sus líneas, empató y luego fue amplio dominador de un pálido conjunto incaico.

Este triunfo le abre ahora grandes perspectivas, pese a que los próximos rivales a enfrentar, serán primero Colombia, después Uruguay y finalmente el "Cuco" del campeonato: Brasil. La posibilidad de una plaza (clasifican los dos primeros), no está tan lejana.

Todo es distinto, pues la moral y el alza en el nivel de juego, con relación al encuentro inicial ante Chile, ha aumentado y se ven los futuros partidos con gran optimismo.

El responsable, Jorge Bernardo Griffa, denotando en su rostro la satisfacción por el desempeño de sus dirigidos, expresó: "Yo señalé antes de la iniciación del torneo que éste era un equipo conformado por muy buenos jugadores. El transcurrir de los cotejos no iba a dar el necesario acople en todas las líneas. Eso quedó demostrado ante Perú. Al predominar en la zona de gestación, después fue mucho más fácil llegar al arco peruano. Los tres goles de diferencia pudieron ser mayores, de no haber mediado las "increíbles" atajadas del guardavalla incaico".

Pero no sólo Griffa mostraba su complacencia por la actuación sino que también coincidieron en el juicio la totalidad de los integrantes del equipo. El hábil y goleador Héctor Montes, precisamente autor de uno de los tantos, manifestó: "el mejor premio para nosotros es el aplauso brindado por el público. Con relación al encuentro creo que ganamos merecidamente incluso el marcador, es demasiado generoso para los peruanos".

La prensa brasileña destaca a grandes rasgos la actuación de Argentina, recalcando que asistieron a un exhibición de fútbol atildado, matizadas con jugadas de alto vuelo, que motivaron el reiterado aplauso de los aficionados presentes en el estadio Arruda.

En sus comentarios, también ponen énfasis en remarcar que la escuadra argentina, a la que se le daba muy poca chance en los cálculos previos, aparece ahora como el rival de más riesgo para la poderosa selección brasileña.

El fútbol argentino vuelve a nombrarse, mediante esta resonante performance de un equipo de club (la tercera de Newell's Old Boys), que con muy pocos días de preparación, está concretando una actuación realmente notable. Una prueba es la victoria conseguida frente a Perú y por un marcador que no refleja su amplia superioridad.

Ganó Brasil

RECIFE, (Brasil), 25 (U. P. I.). — Brasil derrotó hoy a Colombia por cuatro goles a cero en partido de fútbol del torneo preolímpico, después de imponerse con facilidad en el primer tiempo por tres a cero.

Los goles en el encuentro disputado en el estadio Arruda fueron hechos por Erivelto Martis a los 4 minutos, Claudio Adao a los 10 y Alberto Márquez a los 19 minutos.

En el segundo período, Erivelto Martis aumentó la cuenta a cuatro, a los 18 minutos.

Empataron Chile y Uruguay

RECIFE, 25 (Télam, Especial). — En el primer partido de la cuarta jornada del torneo preolímpico de fútbol, zona Sudamericana, disputado en el estadio Arruda de esta ciudad, empataron en un gol Chile y Uruguay.

VACACIONES A CIELO ABIERTO

DESCUENTOS ESPECIALES POR PAGO CONTADO

CREDITOS HASTA 20 MESES

SIN ANTICIPO
EN CUOTAS TODAS IGUALES
SIN CUOTAS EXTRAS
SIN CUOTAS AGUINALDO

PILETA PELOPINCHO MED. 1,60 x 2,40 x 0,60
$ 1.680 POR MES
Precios contado . $ 13.858
Precio financiado $ 33.600
Costo financiero $ 19.742
20 cuotas de ... $ 1.680
Tasa de interes directo mensual 7 %

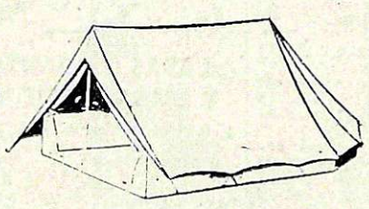

CARPA CHEROGA PORTEZUELO 2
$ 1.260,00 POR MES
Precio contado . $ 10.402
Precio financiado $ 25.200
Costo financiero $ 14.798
20 cuotas de ... $ 1.260
Tasa de interes directo mensual 7 %

MOTOR FUERA DE BORDA YUMPA 5 H.P.
$ 6.360 POR MES
Precio contado $ 52.800
Precio financiado $ 127.200
Costo financiero $ 74.400
20 cuotas de ... $ 6.360
Tasa de interés directo mensual 7 %

BOTE INFABLE BORDA D. 1
$ 3.120 POR MES
Precio contado . $ 25.921
Precio financiado $ 62.400
Costo financiero $ 36.479
20 cuotas de ... $ 3.120
Tasa de interés directo mensual 7 %

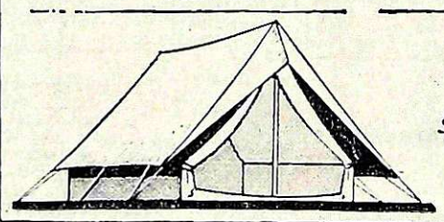

CARPA CHEROGA RINCONADA 4
$ 2.280 POR MES
Precio contado . $ 18.822
Precio financiado $ 45.600
Costo financiero $ 26.778
20 cuotas de ... $ 2.280
Tasa de interés directo mensual 7 %

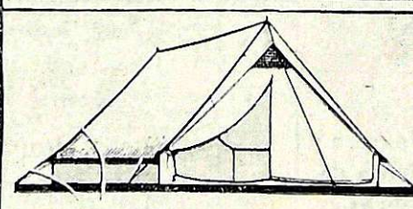

CARPA CHEROGA MOD. PORTEZUELO 3
$ 1.440 POR MES
Precio contado . $ 11.757
Precio financiado $ 28.800
Costo financiero $ 17.043
20 cuotas de ... 1.440
Tasa de interés directo mensual 7 %

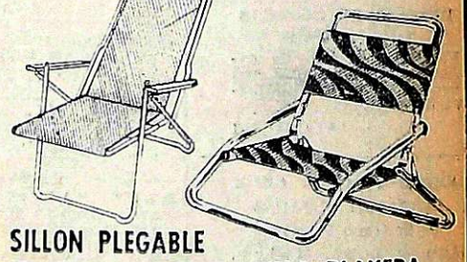

SILLON PLEGABLE CROMADO
Precio contado
$ 1.710

SILLA PLAYERA
Precio contado
$ 1.040

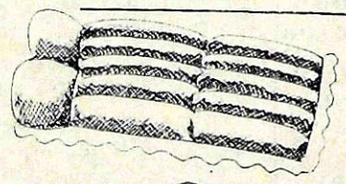

COLCHONETA INFLABLE TUM TEX
$ 783 POR MES
Precio contado . $ 2.900
Precio financiado $ 3.915
Costo financiero $ 1.015
5 cuotas de ... $ 783
Tasa de interés directo mensual 7 %

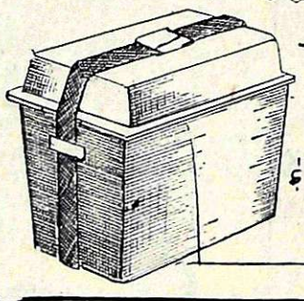

CONSERVADORA TECNO EN FIBRA DE VIDRIO
$ 769,00 POR MES
Precio contado .. $ 2.841
Precio financiado . $ 3.845
Costo financiero . $ 1.004
5 cuotas de .... $ 769
Tasa de interes directo mensual 7 %

REPOSERA REPOSAR ACOLCHADA DE LUJO
$ 1.620 POR MES
Precio contado .. $ 6.065
Precio financiado . $ 8.100
Costo financiero . $ 2.035
5 cuotas de .... $ 1.620
Tasa de interés directo mensual 7 %

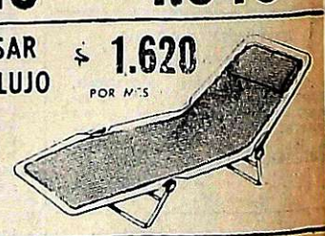

REPOSERA RI-CASS ACOLCHADO
$ 1.012,00 POR MES
Precio contado . $ 3.753
Precio financiado $ 5.060
Costo financiero $ 1.307
5 cuotas de ... $ 1.012
Tasa de interés directo mensual 7 %

SERVICIO MECANICO ESPECIALIZADO DOMICILIO

REIG S.A.

La casa más popular de Mendoza

JOSE VICENTE ZAPATA 265